滿洲報

(第三種郵便物認可大正十一年七月廿四日) 發行人 西片朝三 編輯人 金念曾 印刷人 金慕章

(本報價目) 每份現大洋五分每月現大洋一圓一角三個月現大洋三圓二角六個月現大洋六圓二角全年現大洋十二圓報費先惠郵票不收 (廣告刊資) 一行十二字起碼刊資一日每行現大洋一圓特別及長期者另議

大連市山縣通一四二番地 發行所 中日合辦 滿洲報社 電話 編輯部(長)七五一三番 經理部 四〇三四番 振替貯金口座(大連)一七三番

THE MAN CHOU PAO SHE 142 Yamagatadori, Dairen, Manchuria.

昭和四年三月十一日

評壇

大赦之辦法 (知非)

◇大赦之典、世人以爲美談、其實害多而利少、古人謂非善政、誠非虛語、然歷代大難初夷、此等事均未能免、蓋以不如斯不足以表新朝之恩德、故無論如何、亦必彷而行之

◇質而言之、國家維新、一洗從前之固陋、普天之下、萬姓俱被其化育、獨囹圄犯罪之人、飽嘗鐵窗風味、不令其自由於光天化日之下、一吸新鮮空氣、豈得謂仁政廣被乎

◇革命成功、國內一切政刑、自與從前軍閥時代、迥不相同、尙在軍閥時代、尙有格外之赦典、豈革命事業、既已達到目的、能無此項舉動耶、且犯罪人中、不乏洗心悔過、而求自新之路者、尤不乏負屈莫伸、冤抑難白者、使永不見天日、改悔者不得改悔、負冤者依舊負冤、導民以善者、豈忍出此

◇司法院長王寵惠、有鑒及此、提出個人意見書、併赦免善後之辦法、謂不取赦後更爲監視、或管束之處置、祗於赦令條文內、規定其再犯處斷、是欲避免不教而殺之事、寓儆戒於矜䘏之中、用心亦良善矣

李宗仁辭國府委員

謂不可因湘事互相備戰 電中頗有不快語

湘局中心人物之李宗仁八日致電中央執委會請辭國府委員、先是寧鄂之爭、曾囑望於十一日抵滬之李濟深爲何等平和的解決、然長江方面軍事行動愈形緊張、已有不免開火之勢、故未待李濟深到滬、李宗仁即自決其意、爰將其辭電內容大要誌左

余追隨本黨同志努力革命自就任國民政府委員武漢政治分會主席第四集團軍總司令等重任以來更盡力於軍事政治兩方面最近湘事發生余適未在武漢然此不過整理內部而除將來之禍根本在各集團軍亦不乏處分已屬部隊之前例然最近下游地方頻起軍事行動覺切迫以至各軍出動余對貴委員會迭經電陳未獲諒察顧北伐以來共黨土匪橫行無忌各該地方瘡痍滿目軍隊使命本在救國救民今地方尙未安靜豈可因些小問題便互相備戰近來相傳裁兵公債已流用於軍事若果屬實殊堪痛心余也不學無才之救濟時局之力願讓道於賢能之士政治分會及集團軍總司令部近將撤廢故其職責自然消滅因願請辭國民政府委員之職云(十日上海專電)

任前此張學良與國府交涉之結果決定以憲兵司令陳興亞爲專任者陳之后任將起用齊恩銘云(十日遼寧專電)

湘局解決關鍵 專候李濟深到滬

湘局問題愈形紛糾長江上游形勢急迫元老等之調停尙屬疑問所餘一線之望惟在北上中之李濟深態度如何耳問題中心人物之李宗仁八日夜通電中央執委會辭却本兼各職是以湘事將來殊堪重視云(十日上海專電)

曲同豐被暗殺

張宗昌麾間陸軍上將曲同豐自客春以來隱匿日界九日午前七時忽有壯漢五名各持手槍以汽車乘曲氏槍斃後逃走犯人非胡匪似有他作用曲爲日本士官學校第三期畢業生(十日天津專電)

江省政府主席 決以陳興亞繼任

黑龍江省政府主席自常蔭槐伏法后由邊防司令萬福麟兼

全會代表名 中常會所派定者

南京特訊、支(四日)中常會派定各省出席三全會代表如下(一)安徽陳調元、吳醒亞、程天放、劉眞如、徐仲白、吳忠信、曹傑、邵華、楊虎(二)北平羅家倫、閻錫山、方振武、白崇禧、孔祥熙、王正廷、鹿鍾麟(三)河南李敬齋、韓復渠、王天曉、張鳴鷺、劉積學、薛劍光、鄧哲熙、焦易堂、王陸一、曹配言、薛篤弼、過之翰、茹欲立(五)遼寧劉不同、王秉鈞、何成濬、徐壽軒、王樹常、方本仁(七)河北盧中琳、曲震、張厲生、趙戴文、王禮錫、童冠賢、鄭異、張繼(八)江西桂永清、桂崇基、劉廬隱、羅時實、王延齡、周利生(九)湖南曾傑、粟顯揚、賀耀祖、鄭悌、楊熙績、伍家宥、王思○、易培基、劉嶽峙(十)貴州譚星閣、王澈芳、張志韓、王伯群、李元白、李仲公(十一)雲南沈君蘊、張維翰、張延林、呂志伊、黃宇什、楊杰(十二)福建僑調之、陳紹寬、林宗華、曹立瀛、方聲濤、楊樹莊(十三)四川向育仁、張群、曾擴情、陳杰、謝持、趙鐵橋、吳淡人、盧師諦、黃季陸(十四)山東何思源、駱美口、冷劍齡、王子壯、孫良誠、呂子人、呂雲章(十五)外蒙烏勒吉、包悅卿

上海五日上午二時本報專電 支(四日)二零二次中常會(一)指派各地黨部出席之全代會代表案、決議分別指定(按已見前電)(二)蘇省圈定葉秀峰、李壽雍、王柏齡、顧子揚、葉楚傖、江實瑄、倪弼、陳立夫、鈕永建、陸軍第一師圈定劉峙、四師朱順祖、五十一師譚宗贊、五十四師王澤民、四軍徐運(三)決議通令海內外各地黨部(甲)凡經中央指派爲某省市某特黨部及海外等地黨部出席或列席三全代表、同時又被選爲其他省市特別黨部及海外黨部之全代表者、其由中央指派之資格即行無效、其代表遺額由中央另行指派(乙)凡因故不能出席大會之代表、由中央另行指定之、(四)議決第三次全代大會之內蒙代表改爲出席(五)議決隴海路三全代表由中央指派一人列席

梧州主和平 黃紹雄電李 滬上和平聲

上海特訊、湘局有化險爲夷確訊、傳黃雄在梧州對湘事會議、決定和平退讓、電李注意此間黃膺白等亦力主維持平和聞張李吳蔡明早始來

希望免軍事 李品仙談話

平訊、李品仙由唐山來平、旋即攜眷赴西山一遊、前晚即已返部、記者當往訪問、叩以此次來平任務、及對於湘事意見、與唐山一帶駐軍最近情形、玆特將李氏談話記錄於次

予此次來平、係應軍官教育國之約、參加開學典禮、並對軍隊給養、有所商洽、湘事倉卒發生、事前絕無所聞、事後閱報、始得悉情況、此後如何解決、中央自必有適當辦法、吾人惟希望避免軍事行動、不致各外間謠傳之甚、因此次編遣會議結果、成績甚佳、正在順利進行之中、加之三全大會、瞬屆開幕、爲中外視線所集、一切糾紛、均宜力求消弭也、至唐山一帶駐軍、自縮編之後、日惟從事訓練、個人得閒、則騎馬作郊外運動、藉此鍛練身體、關於地方黨務行政、當地人士、雖間有所諮詢、亦縱未過問、以吾輩軍人、除積極練兵以外、一切自有中外及當地負責者主持云

湘事靜待粵李 蔡吳二人定期赴滬

傳已擬定三種解決辦法

上海特訊、魚(七日)夜李石曾等至譚延闓宅談湘事蔣主席亦到、討論結果甚滿吳稚暉蔡元培定庚(八日)來滬、迎李濟深、李宗仁、謀以政治手腕解決

南京訊、李濟深自香港電蔣中正、略謂深定於魚(六日)由港乘輪晉京、兆華青香(古應芬)偕行、一切容面陳等語

南京又訊、中央某某委員接李濟深電、有即日啓行來京說、又參謀部訊李確已離粵、約齊八日可到滬、該部已派員赴滬迎候

南京又訊、吳稚暉蔡元培張人傑到京後、對湘事已擬有三種辦法、俟李濟深到京後實行(一)令對湘事負有責任諸人自動辭職(二)武漢政分會違法行爲、候中央處置(三)各部軍隊、調回原防

吳稚暉語人、武漢扣船全非事實、長江通航如故、一切均係謠言、李宗仁乃忠實同志、絕對服從中央、在滬晤談、結果甚佳、今晤蔣主席亦甚好、對湘爲顧全大局計決無多大問題、李仁宗擬候李濟深到滬同入京

魯滌平重要談話結論某系軍閥、無惡不作捏造是非、尤其慣技、利用容共罪名排除異己、此次欲消滅第二軍、並侵入江西、對第一第四軍、已存有用意、即有消滅南方軍事實力、然後再向北方發展、此在軍事上看或在政治上看、完全是軍閥、就是假冒革命的土匪隊伍、和眞革命的本黨隊伍、爭最後的存亡、我們要求中央之正當解決以求中國之眞正統一、魯滌平呈報湘事全文、本日遲報均已披露、陳嘉佑擬日內赴京請辭主席、以避事機、乾綱立斷、請對湘事

漢口訊、李明瑞旅王鄭魚(六日)開鄂、秦賀兩團劉陽、(七日)庚(八日)開漢陽、鄭團留劉陽、楊騰輝兩團魚(六日)晨返長沙、擬留湘訓練、何健令陳渠珍陳漢章各部、葉琪指揮、闔則譚道源部、葉部歐(五日)進駐清水潭魯滌平部戴王朱三旅正由袁州部上高張輝瓚抵高安

三全會秘長 屬戴季陶 中常會要案

上海訊、陽(七日)中常會議不公布案件、討論三事探聞如下(一)三全會秘書長多數贊成以戴季陶最宜、胡漢民因須列入大會主席團、勢難兼顧、如戴(季陶)屆時尙未銷假、先以葉楚傖暫代、全會宣言、正由戴(季陶)起草、二三日內可竣事、擔任秘書長較爲便當(二)大會秘書處組織條例及議事細則、已由蔣(中正)審查完畢、眞(十一日)中常會即可通過、再陳大會決定(三)李煜瀛報告北方黨務糾紛情形、各委員靜聽、未發表意見(四)三全會主席團、半由中委推舉、半由大會代表中選舉

久思入山惟恐不深 湘事一切服從

曾電中央責請轉危爲安 白崇禧對記者談

平訊、七日下午二時餘、記者赴香山雙青別墅、晉謁白崇禧總指揮、當蒙接見、玆將與白氏談話情形及詳細經過、分別錄誌如下

記者于下午四時許、抵靜宜園門首、該門首有衞兵三人、記者投刺後、由張然毅副官殷勤招待、遂路由曲折小徑登山、至雙青別墅門首、有兩青年衞兵、一提手機槍、一持盒子砲、入院後、園亭清幽、假山重疊、泉聲潺然、再上爲熊希齡之經室、即白之住處、係西式建築、共三層、下層爲隨員室、中層正中部、爲白之書房、書房之左方、爲白之臥室、棹上列鮮果數品、架上古書、壁間留聲機一架、據隨員云、總指揮興至、即自開留聲機、最喜聽譚鑫培之唱片也、逾時、白自內出、着灰布棉袍、戴獺皮帽、面目清癯、態度謙遜、與記者握手、溫和之中、有威嚴氣、就坐後表示前在德國醫院養病時、迭承枉顧、惟醫者謂本人之病、須靜養、多言傷神、不宜接見賓客、殊深抱歉、今日外間謠言甚熾、甚願與先生談、不然、在靜養期間、實有不便處也、記者旋與白氏爲下列之談話(以下記者問白答)

(問)總指揮病狀如何

『答』本人之病、來源甚久、前在德國醫院時、服藥尙見功效、但來賓甚多、有無法謝絕者、醫者敦勸、覓一靜處養息、後秉老(熊希齡)願借此處爲本人養病處、本人深爲感謝、此間空氣清新、景象幽邃、本人入山唯恐不深之願、甚爲愜然、日來一切酬應、悉皆謝絕、初至時清晨必出跑山、鳥語花香、大足怡神悅志、但以本人身體顯弱、近來又感受風寒、頗覺不適、已兩日未作跑山生活矣、言間微傴其首、似感不支

(問)湖南事件、外間謠傳不一、總指揮意見如何

『答』湖南事件、本事前毫未預聞、二十日接到警電、可以證明其眞實、在本人個人意思、總認此事爲操切、如此說法站在第三者地位、亦如此說

(問)外傳長江方面有軍事行動、情形究竟如何?

『答』此說全係謠傳、發生原因有三(一)帝國主義者及赤白帝國主義者、唯恐中國不亂、竭力煽動(二)失意政客軍人、及不利於黨國之人物、爲謀私人活動、因而散放謠言(三)做公債事業之投機份子、希圖擾亂市面、其實本已決定查辦、則各方面即皆靜候查明眞相以後、依法辦理、外間謠言、絕非事實、係擁護不觀兵之時、所有軍隊、皆須向國防上去努力、現在第一集團軍第四集團軍皆將總司令之軍隊、蔣總司令發出命令、軍隊始可出動、編遣會議已開、吾人應遵照編遣會議決案奉行也

(問)湘鄂軍出動說、然否?

『答』本人近雖不問時事、但各方報告具在、可以查看、現四集團祇有軍隊一連、駐在武穴、富池口及羅田黃梅一帶、絕無一兵一卒、至於湖南方面、此次只有兩旅開出、現時楊旅已回岳州、朱旅則在瀏陽、並未向鄂境出動、此事本人可以負責

(問)外傳蔣總司令對於湖南事件、態度頗爲嚴重、情形如何?

『答』日前本人接蔣總司令來電、謂此事綫公(譚延闓)而子不可不顧、本人比復電、係王秘書長起草、本人曾親爲修改數字、大意謂一惟中央之命是聽、鈞座(蔣)處置得宜、決心專意服從、此外並已致電漢口方面、而與此意相同

本人向不說謊、不喜騙人、本人對于此事始終須從中央、謂本日前曾有電致中央、服從國民政府、服從蔣總司令、服從李總司令、現在除服從外無表示、本部軍隊、由珠江出發、轉萬里而至北方、均非爲個人謀利益、完全係爲黨國謀統一、宗旨始終不改、迄革命告一段落以後、本人即抱入山唯恐不深爲宗旨、故對於時局、惟有希望和平、希望黨國前途永遠統一、一切問題、希望三次全國代表大會、爲具體之解決

問、外傳有香山會議之說、確否?

答：本人於四集團事務、久未過問、已交鶴齡(李品仙)日前鶴齡同數師長來此探視本人病狀、談談閒話、何曾有所謂香山會議者、且本軍在北平爲訓練時期、用不著會議、鶴齡曾在此間跑爲山戲、皆謂跑山體興、坐轎亦殊高興、此係實在情形也、言間微笑

問：香山建築物甚好、總指揮覺如何?

答：香山各處建築、澆金時代即有規模、后又有所謂魔神者、傳聞係肉體成神、其事甚屬可笑、此間係福地洞天而已、不過本人認爲謠傳謂本人已離開北平、今先生親眼所見、可以證其無當否(言時大笑)語至此探手於懷、出電稿紙、付記者謂此電係本人親筆起稿、拍致中央者可代發表、記者遂援電告辭而出、電稿原文如下

機急、限即刻到、南京胡院長、蔡院長、李石曾先生、上海吳稚暉先生、杭州張靜江先生鑒樞、密支亥電、諒蒙鑒察、自北伐完成、迭經電請職解兵、未蒙報可、近自舊疾多發、備奉准將職務交李鶴靈兄負責、就醫北平、入山惟恐不深、對於本身職務、已不過問、對於兩湖軍政、更不與聞、不意湘事發生、出人意外、武漢處置、近於操切、不必爲諱、惟事已至此、應當若何轉危爲安、責在諸公、竊意中國革命、我總理四十年慘淡經營、諸先烈先後犧牲、諸公繼志奮鬥、我輩附驥追隨、與一班武裝同志、戮力掃除國內障礙、時歷三載、置重之大犧牲、乃有今日局面、苟非喪心病狂、甘爲新舊帝主國義造機會者、決不忍大局分裂、禧養病西山、懷愛黨國、故一再電諸公調解、並電武漢各同志、應當嚴飭所部、不得妄動、靜候中央查辦、想四集將領、久隸介公日幪、患難相隨、有如骨肉、愛戴之忱、不讓他人、定能尊重中央威信、尤盼諸公對介公力爲解釋、務使政局安定、勿使牽一髮而動全身、兩敗俱傷、利歸漁京、爲帝國主義者所快也、臨電惶悚、並盼示復、白崇禧叩魚印

閻錫山氏封翁病轉劇 促閻返回五台

太原特訊、閻錫山前以封翁病漸就痊、軍民要政亟待整理因於日前來省、今晨忽接五台閻府急電、稱封翁病勢轉劇、促閻速歸、閻接電後萬分焦急、立即乘汽車旋里、總部事務仍由辜參謀長代行

日衆院元田議長辭職 旋又正式取消不復言辭

提出辭表之元田議長忽又正式取消辭任(十日東京專電)

日本衆議院元田議長因議場混亂無可收拾竟表辭意雖經田中首相以及各閣僚並政友會幹部極力慰留迄無効果卒正式提出辭表矣(十日東京又電)

將設海軍專部

中政會之議決案

上海訊、魚(六)日中政會、蔣中正主席(一)監察院長蔡元培呈該院審計部組織法草案、審計法草案、彈劾法草案、及監察院組織法修正案、議決交立法院(二)孔祥熙審查特種工業保障條例已畢、決改稱特種工業保障法、交立法院議(三)趙戴文呈復曲阜林廟收歸國有案、擬具改革意見辦法、並定整理曲阜林廟委員會條例、決推胡漢民、戴傳賢、蔡元培、蔣夢麟、趙戴文審查、由趙召集(四)楊樹莊請設海軍專部建議書議決、海軍部應予設立、交國防會議核議(五)湘民廳長曾繼梧呈請辭職、議決慰留(六)鄂省政府委員兼民政廳長張貫時辭職、照准、由孫繩兼任(七)孫科宋子文計劃教育基金庚款委員會劃庚關兩款築路、先後呈送關於庚關兩款築路計劃、分三部分審查報告、決議指定譚延闓、胡漢民、孔祥熙、宋子文、馮玉祥、張群、張靜江、閻錫山、李宗仁、王寵惠、蔣夢麟、蔡元培、易培基、蔣中正、吳稚暉、作總審查、由譚召集開會

張謇財產將被處分

南京訊、南通張謇財產、前經蘇省府飭縣查封、莊蘊寬等出爲說項、撥二十萬作革命遺族與學事用、餘請啓封、當提出省府會議、經省委王柏齡等反對、未通過、歌(五日)令該縣從速處分

陸軍學生隊 擬添委教官

東北陸軍學生隊及隊長以該隊本期添加班次課程紛繁原有教官不敷分配玆特呈請邊防司令長官公署添設中校教官二人少校教官三人上尉教官三名以免遺誤功課云(天)

教廳查私校

遼寧教育廳長代理廳長鑒於瀋陽市內私校爲數甚多經本廳遵予立案依章辦理此固不乏人而私行招生以騙取學費爲目的者亦在所難免刻爲免慣青年學業計特派省視學逐校詳加視查如敷衍了事不按章辦理有即勒令停辦云(天)

中法談判移京

越南草約審查就緒

上海特訊、法使瑪德、越南經濟局長卜偕思等、魚(六日)乘艦赴京、陽(七日)在京繼續商約

上海又訊、中法十四次會議支(四日)上下午開兩次、討論七小時大致審查就緒、但關稅方法以未奉政府命令、尙未論及、定陽(七日)在京續議

仿元人圖繪 三國演義

仿元整三國志平話 香月尚先生繪 (繪圖禁止轉載)

第二十回

操在兗州招賢納士、有叔姪二人來投曹操、乃潁州潁陰人、姓荀、名彧、字文若、荀昆之子也；舊事袁紹、今棄紹投操、操與語大悅；曰『此吾之子房也！』遂以爲行軍司馬。其姪荀攸、字公達、海內名士、曾拜黃門侍郎、後棄官歸鄉、今與其叔同投曹操、操以爲行軍教授、荀彧曰：『某聞兗州有一賢士、今此人不知何在。』操問是誰。彧曰：『乃東郡東阿人、姓程、名昱、字仲德。』操曰：『吾亦聞名久矣。』遂遣人於鄉中尋問、訪得他在山中讀書、操拜請之、程昱來見、曹操大喜。

昱謂荀彧曰：『某孤陋寡聞、不足當公之薦。公之鄉人姓郭、名嘉、字奉孝、乃當今賢士、何不羅而致之？』彧猛省曰：『吾幾忘卻！』遂啓操徵聘郭嘉到兗州、共論天下之事。郭嘉薦光武嫡派子孫、淮南成德人、姓劉、名曄、字子陽。操即聘曄至。曄又薦二人；一個是山陽昌邑人、姓滿、名寵、字伯寧；一個是武城人、姓呂、名虔、字子恪。曹操亦素知這兩個名譽、就聘爲軍中從事。滿寵呂虔共薦一人、乃陳留平邱人、姓毛、名玠、字孝先。曹操亦聘爲從事。又有一將引軍數百人、來投曹操。乃泰山鉅平人、姓于、名禁、字文則。操見其人弓馬熟嫻、武藝出衆、命爲點軍司馬。

一日、夏侯惇引一大漢來見、操問何人。惇曰：『此乃陳留人、姓典、名韋、勇力過人。舊跟張邈、與帳下人不和、手殺數十人、逃竄山中。惇出射獵、見韋逐虎過澗、因收於軍中。今特薦之於公。』操曰：『吾觀此人容貌魁梧、必有勇力。』惇曰『他曾爲友報讎殺人、提頭直出鬧市、數百人不敢近、只今所使兩枝鐵戟、重八十斤、挾之上馬、運使如飛。』操即令韋試之。韋挾戟驟馬、往來馳騁。忽見帳下大旗爲風所吹、岌岌欲倒、衆軍士挾持不定；韋下馬、喝退衆軍、一手執定旗桿、立於風中、巍然不動。操曰：『此古之惡來也！』遂命爲帳前都尉、解身上錦襖、及駿馬雕鞍賜之。

自是曹操部下文有謀臣、武有勇將、威鎮山東。乃遣泰山太守應劭、往琅琊郡取父曹嵩。嵩自陳留避難、隱居琅琊、當日接了書信、便與弟曹德及一家老小四十餘人、帶從者百餘人、車百餘輛、逕望兗州而來。道經徐州、太守陶謙、字恭祖、爲人溫厚純篤、向欲結納曹操、正無其由；知操父經過、遂出境迎接、再拜致敬、大設筵宴、款待兩日。曹嵩要行、陶謙親送出郭、特差都尉張闓、將部兵五百護送。

曹嵩率家小行到華費、時夏末秋初、大雨驟至、只得投一古寺歇宿。寺僧接入、嵩安頓家小、命張闓將軍馬屯於兩廊。衆軍衣裝、都被雨打濕、同聲嗟怨。張闓喚手下頭目於靜處商議曰：『我們本是黃巾餘黨、勉強降順陶謙、未有好處；如今曹家輜重車輛無數、你們欲得富貴不難、只就今夜三更、大家砍將入去、把曹嵩一家殺了、取了財物、同往山中落草。此計何如？』衆皆應允。是夜風雨未息、曹嵩正坐、忽聞四壁喊聲大舉。曹德提劍出看、就被搠死。曹嵩忙引一妾奔入方丈後、欲越牆而走；妾肥胖不能出、嵩慌急、與妾躲於廁中、被亂軍所殺。應劭死命逃脫、投袁紹去了、張闓殺盡曹嵩全家、取了財物、放火燒寺、與五百人逃奔淮南去了。後人有詩曰：

曹操奸雄世所誇、曾將呂氏殺全家、如今闔戶遭人殺、天理循環報不差

當下應劭部下有逃命的軍士、報與曹操。操聞之、哭倒於地。衆人救起。操切齒曰：『陶謙縱兵殺吾父、此讎不共戴天！吾今悉起大軍、洗蕩徐州、方雪吾恨。』遂留荀彧程昱領軍三萬守鄄城范縣東阿三縣、其餘盡殺奔徐州來。夏侯惇于禁典韋爲先鋒。操令但得城池、將城中百姓、盡行屠戮、以雪父讎。當有九江太守邊讓、與陶謙交厚、聞知徐州有難、自引兵五千來救。操聞之大怒、使夏侯惇於路截殺之。

時陳宮爲東郡從事、亦與陶謙交厚；聞曹操起兵報讎、欲盡殺百姓、星夜前來見操。操知是爲陶謙作說客、欲待不見、又滅不過舊恩、只得請入帳中相見。宮曰：『今聞明公以大兵臨徐州、報尊父之讎、所到欲盡殺百姓、某因此特來進言、陶謙乃仁人君子、非好利忘義之輩；尊父遇害、乃張闓之惡、非謙罪也。且州縣之民、與明公何讎！殺之不祥。望三思而行。』操怒曰：『公昔棄我而去、今有何面目復來相見？陶謙殺吾一家、誓當摘膽剜心、以雪吾恨、公雖爲陶謙遊說、其如吾不聽何？』陳宮辭出、歎曰：『吾亦無面目見陶謙也！』遂馳馬投陳留太守張邈去了。

且說操大軍所到之處、殺戮人民、發掘墳墓。陶謙在徐州、聞曹操起軍報讎、殺戮百姓、仰天慟哭曰：『我獲罪於天、致使徐州之民、受此大難！』急聚衆官商議。曹豹曰：『曹兵既至、豈可束手待死？某願助使君破之。』

陶謙只得引兵出迎、遠望操軍如鋪霜湧雪、中軍豎起白旗二面、大書『報讎雪恨』四字。軍馬列成陣勢。曹操縱馬出陣、身穿縞素、揚鞭大罵。陶謙亦出馬於門旗下、欠身施禮曰：『謙本欲結好明公、故託張闓護送、不賊心不改、致有此事。實不干陶謙之故、望明公察之。』操大罵曰：『老匹夫殺吾父、尙敢亂言！誰可生擒老賊？』夏侯惇應聲而出。陶謙慌走入城。夏侯惇趕來、曹豹挺槍躍馬、前來迎敵。兩馬相交。忽然狂風大作、飛沙走石、兩軍皆亂、各自收兵。

陶謙入城、與衆計議曰：『曹兵勢大難敵、吾當自縛往操營、任其剖割、以救徐州一郡百姓之命。』言未絕、一人進前言曰：『府君久鎮徐州、人民感恩。今曹兵雖衆、未能即破我城。府君與百姓堅守勿出；某雖不才、願施小策、教曹操死無葬身之地！』衆人大驚、便問計將安出。正是：

本爲納交反成怨、那知絕處又逢生？

畢竟此人是誰、且聽下文分解

大連

被車撞死之華人 來歷現已判明
係一馬車夫買物歸途遇難 加害者尚不明繼續調查中

二月二十五日午後六時、在市內正金銀行後身、發見屍體一具、不知被汽車撞死抑被自動自行車撞死、至被害者爲誰、大連警察署嚴行搜查、於八日始判明被害者之氏名、被害者原籍普蘭店管內林家屯會、小辭家屯、在市內决合宿所內居住之孫維德五十四歲、於二十五日御市至晚、及將所卸休息後、緣至浪速町方面買物、竟遭難而死、孫之家中尚遺有八歲及十六歲之女孩二人云

前淸遺老 鄭孝胥氏 過連赴上海

前淸元老鄭孝胥氏、攜同令弟孝、令鄭垂氏、乘於八日入港之華山丸、自天津來連、宿於○中、於十日仍乘該船赴上海、鄭氏年已七十、精神矍鑠、身體健壯、關於中國大局之將來、頗有許多高論云

瞽者因迷路 立電車道中 頭部被撞傷

九日午後七時十分頃、自小崗子警察署向沙河口方面約隔五十間之地方、有四號系電車三百十六號車掌張國生於電車進行中、隱見前方似有人影、遂即急行停車、未克能行、竟將道中之人之前額部撞傷、須治療一週間、及問姓氏職業、係在沙河口劉家屯十三號地賣卜爲生之瞽者孫林慶當日歸途中、因走錯道路、正在彷徨想方向中、竟遭此奇禍云

滿電會社 採用新社員 高等大學畢業

南滿電氣會社、本年採用社員十名、技術方面五名、事務方面五名、內有一名、已於八日入社、新採用技術方面之社員

△技術方面 旅順工科大學卒業者二名、明治專門學校卒業者一名、米澤高等工業學校卒業者一名、仙臺高等工業校卒業者一名

△事務方面 上海同文書院卒業者二名、京都帝大法科卒業者一名、松山高等商業學校卒業者一名、東京帝大政經科卒業者一名

滿電二十周年 紀念祝賀會 本年九月舉行

南滿電氣會社之起先、係在明治四十年之軍政時期、讓歸滿鐵會社辦理、至本年九月、正爲二十週年、滿電會社與滿洲分社、係在六月一日、至本年已將近三週年、至滿電本年之實燈數、共計有五十萬燈、今爲紀念計、定於本年九月舉行盛大之祝賀會、目下正在計畫中

滿鐵當日接辦電燈業時、大連之燈數、僅有四千八百燈、及至今日、市內之實燈數有二十三萬燈、以十一瓦特換算、共有六十九萬燈、發業之速、可想見矣、長春以南之全滿實燈數五十萬燈、以十瓦特算爲百五十萬燈、滿電直營者有四十二萬燈、傍系會社有八萬燈、即（撫順十萬關東廳經營者四萬本溪湖一萬五千）此再以中日人口比較之、全滿合算均爲八人一燈、大連能均爲一人一燈、日本國之人口比較、均爲二人一燈、則滿洲之電氣業、發展遠勝於日本國內云

大連運動場 再稍加改造 使市民多利用

大連運動場、係歸關東廳體育研究所管理、現撥出豫算五千圓、將大連運動場、再稍加以改造、俾市民對於是場之利用上益多、體育自亦得必進步云

奉大警署將設 電話交換臺 豫算八千圓

奉天警察署之新廳舍、於本年九月始可落成、關東廳警務局、因無警察專用電話之交換機、凡事不能與警官派出所通話、於警察行政上頗有極大之惡影響、且現在犯罪事件、如無電話、更如不可、故定於新廳舍落成時、即於該署內設置電話交換台、安設電話、所需費約需八千圓云

○…無線電放送目錄…○

三月十一日 星期一

○自午前十一時行市（特產、錢鈔、股票、各地行市）

○自午後○時三十分行市（特產、錢鈔、各地行市）新聞

○自午後三時三十分行市（特產、錢鈔、股票各地行市）新聞

○自午後七時 一、新聞 二、露語講座（第二講）大連語學校 三、講演 四、常磐津（戾橋）淨瑠璃伊東忠次郎三味線鈴木夫人子上調福田夫人 五、箏（本曲淡綠）都正流河野山前昭會員 六、中國唱（廣泰莊）唱王榮紅師付王振泉 七、柴單子 八、天氣預報

遼寧

植樹節應改爲 總理忌日舉行
須暫行條例俾一體遵照

遼寧省政府案准農礦部咨開案查十七年四月七日奉國民政府訓令嗣後舊歷淸明植樹節應改爲總理逝世紀念植樹式所有植樹節應即廢止等因查此項植樹式爲全國通行典禮必須定有劃一辦法一體遵行始足昭隆典而重林業本年舉行植樹式爲期已迫茲由本部擬定暫行條例十三條俾京外各機關奉行時有所遵守除呈請行政院查核備案並公布分行外相應咨請貴省政府查照轉飭所屬一體遵照附送植樹式暫行條例一份

第一條 各省應於每年三月十二日總理逝世紀念日舉行植樹式及造林運動以資喚起民衆注意

第二條 植樹式應就植樹地點舉行之

第三條 各省農礦廳或建設廳每年應將該省及所屬各縣市預定植樹地點繪製圖說連同植樹計劃彙呈農礦部核准備案

第四條 各省縣市每年舉行植樹式每處至少須植樹五百株或造林十畝

第五條 植樹地點如無相當山荒時得於堤岸或道旁舉行

第七條 舉行植樹式時政府各機關長官職員各學校師生及地方各團體民衆均應一律參加躬親前往栽植之

第七條 植樹式所植樹木應由地方公安局及林業主管機關切實負責保護管理

第八條 舉行植樹式所需經費應由各省縣市長官負責籌撥

第九條 各省農礦廳建設廳應於每年植樹式舉行後兩個月內將該省及所屬各縣市本年植樹情形及以前植樹成績同圖表影片彙呈農礦部查核備案

第十條 各省植樹式植樹成績得由農礦部派員視察分別獎懲

第十一條 各特別市舉行植樹式及植樹辦法條照本條例辦理

第十二條 本條例如有未盡事宜得由農礦部呈請修正之

第十三條 本條例自公布日施行（天）

東北政委會 委員值班表

茲據官界消息東北政務委員會因政務殷繁前曾訂定各委員值班辦法已詳前稿現因第一次值班期滿將各委員輪流次序表改訂仍以三人爲一班兩星期爲一周每日辦公時間定爲二時至四時星期日除外每星期三六兩日下午二時仍照常舉行例會茲將值班次序表錄次

第一班袁金鎧湯玉麟沈鴻烈自三月十一日至三月二十三日

第二班張作相王樹翰方本仁自三月二十五日至四月六日

第三班萬福麟劉哲莫德惠自四月八日至四月二十日

第四班翟文選劉尚淸張景惠自四月二十三日至五月四日（天）

第二期電車 建築之經費

瀋陽市第二期電車建築案業經省政府核准飭市政公所遵照辦理茲聞建築經費預算需洋三十萬元由十七年度電車盈餘提撥現洋十萬元不足之二十萬元由李德新市長向省政府請准飭財政廳照數撥給以便早日觀成也（天）

瀋陽市戶口

瀋陽全市人口經公安局戶籍股最近調查發表計甲戶七千八百八十戶男女八萬七千九百六十八名乙戶爲七萬九千七百五十三戶男女十三萬九千三百五十四名內戶八千五百七十九戶男女十一萬三千七百六十二名總計男女三十四萬○一百二十四人云（天）

東路建幹路

東三省交通委員會翟文選委員長爲開展地方交通現已決定大舉興修三省鐵路並擬定新闢千里以外之三幹路三段以期貫徹東北之鐵路政策云（天）

公安管理處 令設傳習所

全省公安管理處處長高紀毅氏以當此訓政時期機關改組地方治安尤爲重要警察責任所負較鉅必須幹員方克勝任特於九日通令各縣凡未設警察傳習所各縣務須於文到日即須着手籌備以期早日觀成云（天）

農鑛廳計劃 開通新河線

農礦廳長劉鳴九以本年瀋陽於利極應擴充搭瀋以西及北陵附近稻田新闢者甚多茲爲水量充足起見擬開一新河線用便灌溉特於九日派遣專員前往勘測以資解凍時溝通云（天）

電話局改歸 電政監督處

電話局頃奉奉吉黑電政監督訓令云案查三省各長途市內電話應統歸本處管轄前奉東三省交通委員第八三號訓令會令業經本處令行該局查照在案茲復奉省政府訓令同前因合再轉行該局爲知照並仰自本年二月份起劃歸本處管轄所有每月收支冊報應於月終分別造呈以憑核至應呈報各項章程表冊茲另開單附發仰即照單開列各項於文到十日內分別造呈以憑考核云（天）

新訂礦商担負查勘礦區
依照部定旅費之規則

遼寧農鑛廳長劉鶴齡氏查各礦商等呈請各礦所有查勘礦地飭由各縣辦理在案惟以各縣查勘多無專門人員致延時日或起糾紛在礦商既有火候之困難在本廳亦多懸案茲爲便利商民起見特參照部定查勘礦區旅費規則製定礦商擔負查勘旅費以資捷便除呈請省府備案外現已佈告各礦商知照茲將其訂定礦商擔負查勘礦區旅費規則錄誌如左

第一條 本規則依據部定查勘礦區旅費規則由廳派員或由礦商呈請派員查勘時應需旅費由礦商擔負之

第二條 查勘旅費預計數目佈告礦商呈文一併派定人員由該員另行具領不得私相受

第三條 查勘旅費按照左列各項預計飭繳（一）火車二等車票（二）宿膳每日現洋三元爲限（三）如有特別情形得帶差役一人火車三等票每日宿膳費現洋一元（四）陸路車費

第四條 礦商預繳總數一俟查畢不足飭令補繳如有盈餘應即發還

第五條 查委員如有勒索或礦商私與錢物等事一經舉發及查明即以行賄受賄論

第六條 查勘委員查畢時按照實費數目連同單據一併呈

第七條 查勘委員有故爲延留希圖多報日期一經舉發查明仍予以處分

第八條 本規則如有未盡事宜隨時簽請修正之

第九條 本規則自核准之日施行

省城公安局 令調查外僑

省城公安局以商警局業經歸併查該境內居住外國僑民爲數甚多特規定調查事由（一）外僑名稱（二）國籍（三）入境時期（四）何種職業（五）有無護照（六）出境時期飭令第七分局按式填報云（天）

影印四庫全書 令組織公司

東北邊防軍司令長官張學良爲縣印四庫全書擬設公司一節聞其原因以該書之銷售首在歐美各國次爲中國各省自然特設公司不足以取信於人特令金息侯臧啓軒二君着手籌備用期早日觀成云（天）

官銀號發行 經濟月刊訊

東三省官銀號總辦魯穆庭爲宣布自身信守靈通世界金融消息起見擬自五月起逐月發行經濟月刊一冊內容記載以經濟學說及調查金融現狀業已分函各方徵求稿件原函照錄如下

敬啓者查近年國內外各銀行爲關於宣布自身信守靈活世界金融消息多有發行月刊之舉敝號成立有年應行登刊事項正多祇以無文字之刊行迄致莫由宣布今當訓政時期經濟策畧尤爲要圖茲擬由本年五月起逐月發行月刊一冊名曰經濟月刊其宗旨爲介紹中外經濟學說調查世界金融現狀以及改進號內業務第以智識弇陋見聞狹隘尤賴多方指導今當刊行倘蒙寵以鴻文俾光篇幅至爲榮幸即希鑒察敬頌大安（天）

煙土與煙種 本月內禁燬

鴉片流毒盡人皆知一般迷津難登覺岸非有大決心大毅力者不克戒除小之則破產蕩家大而則弱種亡國回思鴉片之役我民族所受之束縛無一而非煙土流毒一言及此殊堪浩嘆比聞東省煙禁現已於本月底期滿當局爲肅淸毒氛從根本入手於九日令行各縣凡吸食男女除須即日戒除外並須將藏儲煙具及去歲種煙各戶之煙土煙種統限於月底報官焚燬倘仍意圖觀望藏斷絲連一經查出即按法重懲不貸云（天）

英美煙公司 十五日出彩

省城英美煙公司爲推廣銷路發展業務所銷售之前門王香煙曾開贈換券茲定於本月十五日上午十時在小北門內美光電影園地址當衆開彩並先期函約在奉各報館記者蒞場參觀以昭鄭重云（天）

朮米將漲價

自近數日來市面錢法突行變動金○現洋竟漲至三十五元有奇凡百物價均行昂貴比聞一般米商以朮米一斗三十六元較比錢法未免賠累遂於日昨在集上會議俱現洋漲至三十六元以上則朮米每斗即按三十九至四十元一斗作價云（天）

國府催報 省委員履歷

東北政務委員會頃奉國府文官處咨開查東北四省省委員除經本府加委有日惟各委員之履歷多未呈報備案茲又命催報是以相應咨請貴會轉令各省政府委員限於三月二十二日以前務將詳細履歷造表報處以便轉彙（捷）

哈爾濱

鎮守使鎗斃要犯

據濱江鎮守使署消息云前據本署秘探偵作冊在馬家船口地方捉獲匪犯武占財及嫌疑犯裴謝氏高得勝等三名到署由軍法課詳細研訊據該犯武占財供稱於歲夏季會呼蘭縣境許家窩棚聚衆綁票勒贖得贓不諱復經丁鑑使移文呼蘭證明該犯所供非虛當即依照懲治盜匪法第六條判處武占財死刑呈奉吉林副司令官公署批予照准於日前將匪犯武占財提至當堂驗明正身綁赴刑場依法鎗決而昭烱戒其他案內嫌疑犯二名一律釋放云

哈埠全市電話 改爲自動機

自哈爾濱電話收回耿局長就任以來該局長極力督飭技師局員研究擴充以便交通劃一近聞傅家甸亦改用特別市同樣自動式電話來將全埠道裡道外市接通達市民交通便利倍於往昔云

車站上冠蓋往來

前東省鐵路路警處長鄂双全氏於六日上午八時由長春到哈又特別區地畝局長應善里氏於日昨上返任又吉黑郵務區副郵務長管錦秋氏六日下午一時五十分去長春又東北水道局長儲鐵生於日昨去長春轉去奉天又黑龍江省會公安局長梁樣於日昨下午去昂昂溪云

東鐵收回後 職權須擴張

東省鐵路收回後我國職權必須進行擴張前俄人等專權我國剛之今後職權同等如正副管理局長予以同等權力所有局內一切事務以合議制度各課對於各種問題課長不能自主非以副課長認可後不能發生效力云

何市長由奉歸來

東省特別區特別市長何乘璋氏前爲報告特區進行事宜躬親赴省面謁張副司令陳述一切並參加交通委員會事宜辦理就緒於日昨下午四點五十分搭乘中東列車到哈下車後略示休息即赴長官公署面謁張長官云

凌諮議公畢返奉

東北邊防軍司令長官公署諮議凌陞氏前因辦理某項要公銜奉張司令之委由遼寧省城到哈分向各重要機關接洽事訖於日昨六日下午一點五十分搭乘東鐵一等睡鋪車直去長春轉道返遼覆命云

營口

公安局考試巡長

公安局長李家鼎氏自改組後對於應進行各事宜莫不急極進行以期臻於完善而符名實按公安管理處之規則而處長一差由淺入深關係重要已應遵章考試以資慎重聞該局長已通知各分局轉知各該巡長於本月八號上午齊集總局命題考試或口頭試驗云云

長春

兩要人因公晉省

東省鐵路理事會理事劉哲呼倫貝爾鎮守使張明九二氏一爲報告鐵路情形一爲報告邊防狀況均於八日午前六時四十分搭乘東鐵快車到長下車後在貴賓室少作休息即午十二點半換乘吉長鐵道列車直去省垣分謁張司令報告一切

道勝行拍賣器皿

長春城內西三道街道勝銀行早經道尹查封淸理在案頃聞自孫道尹晉省充任建設廳長後所有該行一切事務自應急速淸理並奉省政府命令將所有一切器皿訂於本月七日招商拍賣以便結束孫廳長特委專員並會同長春市公安局監視拍賣云云

太平川

公安七分局 警察七區已改 區官爲分局長

遼源縣警甲所奉省令改爲公安局現經局長指令將所屬警察共七區均改爲公安分局本鎮警察七區改公安第七分局以區官爲分局長巡官爲外勤務員巡長爲內勤務員於月之五日用新鈐記云

遼陽

外國新聞團來遼

外國新聞記者經理組織考查團以詳查東北一切情形已經籌書妥洽開於月之九日相偕來遼本地記者團已預備歡迎云（中）

興安屯

索倫山鐵路 解冰後即着手

興安屯墾督辦署自就任以來對於開發西北竭力籌劃無所不用其極曾請准上峰由洮昂路至索倫山建修支路已蒙照准鄒督辦以現屆春融解凍之期即着手籌辦云

招修樓房廣告 吉林邊防軍司令官公署啓

公署及陸軍訓練處擬修樓房兩座有願包修者即來本公署接洽看明地址並酌定樓房樣式以便繪圖興修特此公佈週知

丟失聲明

鄙人於八年一月二十四日下午三鐘在奉天南滿票房二等車內失皮手提包一個內有警務處縣署警察所委任各一紙幷警務處發給帶槍護照一紙手戳一枚及貂皮帽子一頂水獺皮大氅一件呢面便式貉絨皮大氅一件國毛毯一條衣物無關重要委任護照手戳恐落歹人之手特此聲明 公主嶺警察第六區 貴金章

廣告

啓者鄙人孫天民爲昨年與徐子庭合資開設德成襍貨莊於亮甲店驛開辦之後爲擬擴充營業計經人商妥加入三德堂關書春股東今于結賬時關君辭退東抽出將所有貨物鋪墊存欠賬目以及一切等等全歸與鄙人承領復與徐子庭合資仍設襍貨生理於原址字號更改天和東恐未週知特此登報聲明 亮甲店驛 天和東孫天民啓

聲明廣告

本號執事李君樂亭因有高就將敝號一切職責完全辭卻嗣後雙方各不相關而敝號照常營業恐未周知特此聲明 旅順市十年町 益發祥升記啓

哀啓者

不孝樹椿等罪孽深重不自殞滅禍延 顯考諱九山字瑞峰李府君 淸封武顯將軍 顯妣 誥命夫人李母胡太君 痛於民國十七年夏曆十二月十五日 一月廿一日寅時壽終正寢距生於道光二十二年十二月二十八日亥時享壽八旬有七不孝等親視含殮遵禮成服停柩在堂謹卜於本年夏曆二月十八日安葬新塋叨在 世友戚鄉寅學誼屆時光送後榮存感詐不周哀此奉

聞

謹擇於 夏曆二月十六日修經 夏曆二月十七日開弔 夏曆二月十八日發引

孤哀子樹椿 垣 泣血稽顙 族繁不及備載

鼎惠懇辭 如蒙賜唁請寄奉天日本站同源當長春街道滿縣發長四平街驛榮發祥代收或寄交關裡寧河縣蘆台慶和成河北頭武廟東本宅

聲明與子脫離關係

敬啓者犬子董文海浪蕩不守家規現已出外久無音信誠恐在外遊蕩吃喝嫖賭親友貸借等事今特登報聲明與犬子脫離關係無論何種債款歸人概不負責恐未週知特此聲明 金州閻家樓會龍王廟屯 董國學啓事

聲明出兌

茲有精米機器電力原動機各附屬品舖墊以及電話（四個號碼）一同出兌如有兌者請向沙河口大正通一二三五啓明書社面函電函商皆可 出兌者 啓明書社 電話九八二七番

計告

顯妣龔太夫人慟于中華民國十八年二月二十一日即夏曆己巳年正月十二日未時壽終平寓內寢謹擇于陽歷三月十二日 陰歷二月初三日領帖 初三日發引暫厝龍泉寺叨在 戚寅世年誼 誼恐未週知謹此訃

聞

棘人何 元瑞 章慶長 泣血稽顙

鼎惠懇辭如蒙 賜唁在三月七日以前請送奉天小西邊門外四洮路局駐奉辦公處楊月珊或四洮路局考工課鄭幼琴代轉在三月七日以後請寄北平北池子騎河樓二十五號何宅

感謝張印堂君之厚德

茲有皮子窩管內火河嶺會巴家屯巴鴻聲於民國八年以土地七拾餘日抵押貸東洋拓殖會社金票六千五百元伊時金票每元僅抵小洋四角五分連年以來家計維艱更兼金票暴漲無力償還迨至民國拾六年春季計算本利已超過一萬七千餘元而東拓亦知鴻聲無力付償故將此項土地出賣當時投買者頗不乏人但鴻聲全家拾餘人惟以此項土地爲生命若經他人買去則生活困難將不堪設想矣幸有本家房會興隆屯村長張印堂君有鑒及此惻隱之心油然而生乃同周子衛君千方百計費盡手續以一萬二千元如中東拓將地買妥按張君性極慈善急公好義樂善不倦對於親類扶危濟貧不遺餘力數年前該會人民恭奉區額一架上書見義勇爲其兄書山現充　商務會會長爲人精明強幹公益慈善誠所謂物望天生玉昆金友棟號秀花君相輝慈善積於一門也道路景仰有口咸碑張君將地畝妥之後乃經敝人等從中調說當蒙張君慷慨應允以該地三十日着鴻聲耕種僅索年租糧拾石另外又給邊外地一段價值約四五千元之讓鴻聲今後全家得以生活者皆張君之所賜也如張君此種義舉可與見義勇爲四字名符其實不但使鴻聲全家生佛即敝人等亦感戴雲天大德鴻聲全家及敝人等無任感謝藉報卷載略表微忱

于海峰 劉心泉 張樹亭 同 巴豐亭 巴鴻聲 巴金聲

感謝人

大連西崗 華北大戲院

自正月二十八日起

天一公司出品 主演 韓雲珍 唐伯虎 前部 三笑姻緣 第一美觀

下期開映 再期預告 唐白虎天門陣

奉天新生活影片公司附設各大戲院之一 大連 上海大戲院

陰歷正月廿六日開演

天生公司最新出品 第一古裝歷史巨片 續映後部 狸猫換太子

男女合演 共數十大明星

此片情節甚長表演及佈景一切前後部有可較大價値

（下期）俠心復仇記

奉天精鹽公司召集股東常會通告

本會議決三月十七日星期日下午二時在安福胡同八十五號林宅開股東常會請各股東屆時惠臨如因事不克到會者得委託本公司他股東代表除另函通知外特此通告 奉天精鹽公司董事會啓

吉海鐵路工程局標購車輛皮房屋用品廣告

本局現擬標購車輛及路線房屋所需顏料漆油雜品木料五金等類用品詳載簡章說明書內定于民國十八年三月二十日在吉垣本局開標有願承辦者須將標函在開標前一日以前連同押標費繳足本局以便屆期開標簡章及說明書即寄索閱毋須郵費須交足本費現大洋三元除佈告外特此廣告

遠東第一支店開幕減價

自陽歷三月初五日起至三月十四日止 陰歷正月廿四日起至二月初四日止

價目列後

市內 片道 金四十錢 往復 金六十錢

星ケ浦 片道 往復 金壹圓二十錢

老虎灘 片道 往復 金壹圓八十錢

市外 片道 往復

旅順 片道 金六圓 往復 金九圓

電話三四一六番

遠東自動車本店啓

購買樓房者注意 逕啓者今

經友人委託有星個浦南山麓伏見台文化台櫻花台至老虎灘各處建築之洋式樓房結構宏敞空氣新欵待價出售有志購買者請移駕至敝號當面接洽並代辦土地買賣介紹金融等事有所詢問深爲歡迎

大連市駿河町九番地 電話三二四六 新連號

第威德潤腸丸

樂喜 樂喜 樂喜 多服潤腸能健脾

諸君注意第威德潤腸丸是也治大便秘結肝火上升消化不良以及痔瘡一切病者服之亦可減輕藥到病除年節之間各家飲食無不豐富常服潤腸之丸可免腹內不舒之病以大藥房均有出售請試服之當知吉言不謬外埠郵購將此券剪下附郵票二角明住址即寄不悞 東三省總代理營口源來盛洋行啓

潤腸丸贈券 省 縣 鎮 寶號 君收

大連 祥泰義紬緞莊啓事

敝號開幕以來荷蒙各界光臨惠顧盛情隆意無以爲報謹將新到之綢緞絹綢環球之呢絨毛葛以及其他新奇物品大宗陳列櫃照廉無再廉劃一之定價推售藉酬惠我之雅意尚望各界源源賜顧無任歡迎外埠函詢價値竭誠奉復

本店伊勢町六十番地 電話批發部二一三八二 門市部二一〇二〇番

支店西崗大龍街 電話六〇二九番

前哨

早秋 (十)

(陳翔鶴)

誠然，正如L君所講的，現在，我，一個在人世無牽無絆的飄泊者，在那裏不是一樣，不過事實依然是事實，有誰更願意用自己的手去重新的揭開或觸着自己舊有的創痂和傷痕呢？所以當車剛一離開天津，自己的心，便與北京的距離成爲比例似的，愈行愈近，而自己在內裏所感到的無聊黯淡，和沉重，也慢々的愈加增大了起來，及到車抵豐台，從一望平坦的平原，在夏天的強烈的明的日光之下，遠々的已可望見北京古老龐大的城的時，自己眞也如在大荒谷中迷失了路途和依護的孤兒一樣，往前往後，左瞻右顧，一切都屬曠野荒郊，莽無涯際，彷彿看看的自己就將要被那飢狠餓獸吞噬而去了。

明十三陵小樂府 (續)

(滲梅民)

永陵

明世宗肅皇帝陵也，帝諱厚熜，以興國世子，奉皇太后詔，入承大統，在位四十五年，建元嘉靖

興世子，郊南懇，衣冠縞素垂鑾滴，金符召我乘傳來，皇兄命余嗣皇帝，安用太子即位儀，鐘鼓午門遵吉制，純，亦足以自雄，細旃議禮桂文襄，張文忠，操術雖非何雍容，全我父子君之功，胡爲謂用維中，桂張既定郊祈位，天子躊方滿志，眞卓識，一旦君王又好玄，先師改號不稱王，自是千秋長生受籙上方庭，大高元殿穹窿起，雷雨風雲四壁懸，億昔明倫卿大典，夏方并是當時選，縹緲神仙海上來，仲文元節咸通顯，弄權宰相啣嵩，文華邪模仇鸞懋卿牢朝相附從，上何爲不拾，留待陛下誅元兇，航員外楊繼盛，幾帝御史鄒應龍，孔雀有毒文錦琮，世蕃小兒握厥宗，壽陵大峪定幽宅，山風翦翦月脈脈，屆酒春風帝永陵，年年三月松花碧

(未完)

歷史叢談

(百十三)(百十四)

皇帝、(取七)漢文帝親策賢良、能直言極諫者、得晁錯(十五年)漢武帝親策賢良、文學、得公孫弘、(元光元年)唐文宗親策制舉、失劉蕡、(太和元年)宋太宗賜禮部進士呂蒙正等及第、張齊賢失而復得、(太平興國二年)考試無常、不其然乎、有千日之長、一日之短者、有千日之短、一日之長者、此主考者、與應考者、兩無私心、且有此弊、況主考者關節多門、應考者請託是務、其弊端又何堪設想、主考者如阮籍、眼縱垂青、應考者如張爽、手終曳白、古之人取士必得、固必貴乎躬親也、雖然、躬親亦不能無弊、彼紙貴洛陽之左太沖、其賦三都、十年乃就、文章斗山之金正希、其應試終場、方成一破題、此人應考、主考者當別具眼光、豈風簷寸晷之下、所能拔其尤、而無交臂之失耶、漢文帝親策賢良、能直言極諫者、覓得晁錯、顧晁錯治申韓刑名之學、深刻、素號智囊、於直言極諫四字、或可勉爲、叩其品性何賢何良、爲太子家令、四上疏事、雖有理有條、帝嘉納焉、然用轉別職、未爲不可、用傅太子、難免拘束之譏、賈誼上書、言三王教世子之道、至爲詳明、若有見錯之輔導太子者、不得其法也、太子即位、卒致七國之亂、大難既發、又不肯學周公東征、以正四國、反勸帝親征、而已居守、此其所以爲智囊歟、文帝策士、而得此人、亦何貴乎其躬親耶、武帝親策賢良文學、乃得公孫弘、公孫弘果何如人乎、齊人轅固年九十餘、同時被徵、弘從目事固、此小人獻媚諛之態、寇準所以斥丁謂、孟子所以折王驩也、嘗與汲黯請間、黯發於前、弘推其後、與公卿約議、至帝前輒倍其約、此秦檜留身奏事之陰謀、李林甫口蜜腹劍之險也、歷觀弘所建樹、非無可取、如諫罷西南夷、不用卜式、斷郭解、皆合機宜、得治體、弘蓋躬逢盛世、盂圓水圓、盂方水方、曹孟德爲治世能臣、亂世奸雄、弘逢武帝之君、遭汲黯之廷詰、轅固之面折、故不敢爲亂世奸雄、只得勉爲治世能臣耳、然而多不忠、何賢何良、武帝躬親策士、倘足以慶得人乎、唐文宗親策舉人、而失劉蕡、致使科者厚顏、漢庭榮巧宦、對於劉蕡之下第、榮云乎哉、惟宋太宗因張齊賢、曾見賞於太祖而主考者、竟失簡拔、乃賜禮部進士、一律及第、因一人之受屈、致多人之徼倖、然則太宗得人、乃太祖之賜也

山君傳

(鄭家屯劉顯堂投)

君名獸王、號山君、生於寅年、穴居野處、有古代風、黃衣黑章、口齒鋒穎、手足便利、以對敵無禦之者、眞有如庖丁解牛奏刀立解之勢、性殘忍、信優勝劣敗學說、存弱肉強食心理、所以山居之弱者、時被其殘殺飲血食肉以充飢渴、怒則嘯而風生、百獸震恐、由是人皆畏之曰山君、君有特性、不喜人多履其後或附其背、人不知之故、履其尾而生內禍、騎之難下而敗事者比比也、遇事必立獨行、人不知而不慍人知之而不喜故雖得山君之名若不甚介意者、古時公爵繪其像於朝服以示尊嚴、則君之威望可想而知矣、有某氏者、曾蒙已之醜、而恐嚇同類、有名驢者、竊得君之皮毛、假其威而作怪於世、又有見之者無不却走、及遇君則自慚形穢、狂奔遠遁矣、君同族之居黔者、不識驢初見之龐然大物也、頗器重之、後因踢君、始知其技止此耳、遂置之死地、評語在柳子厚黔之驢傳中、漢馬援之姪、欲繪君像懸諸座右、時援在交趾、急作書戒之、蓋恐畫君像不成而類、豈不可惜哉、征西惟與定遠侯不相能、征西域時、嘗謂左右曰、不入其穴焉得其子、卒以成功、晉王戎七歲時、即深知君性、故當其震怒大號、同處者皆遠之、戎獨無懼色、其相知可見一般矣、嘗與蛇共事、君善其始、而蛇未克其終、敗事非其罪也、後因與獵者爭能、獵者力不及、與弓矢謀而殺之、死時馴順如綿羊、昔日暴氣不知消滅何所矣

評曰、山君強悍壯猛、堪作爪牙、有西門豹之風、然殘而好殺、暴而無思、以短取死、理數之常也

學生文藝

評閱報有何益

(呂圖縣第三區孟可窩堡村立初級小學三學年生 張慶元)

夫吾人欲周知世事、研究學術、非閱報不爲功、何以言之、蓋報紙之所載、世事百變、學術日新、或職業之新發明、社會之新事業、皆藉報傳之也、而閱之者、早爲詳悉矣、且報紙一物、可爲新腦之良藥、而閱之者、從日新日日新、則將進步於作新民矣、泰西者文明各國、幾於無人不閱報、其良有以也、以故我校級任師長、有鑒於此、乃覓丰鶴俸、購閱滿洲報、泰東報、及新民晚報、等數種、以資借鑑、今我儕得沾餘惠、而增長學識、皆出自級任師長、與報紙之所賜也、其又可忘耶、由是觀之、閱報之益、豈淺鮮哉

說學生之責任

(鳳城縣省立二師附小高二年級生于兆奎)

顧亭林曰、國家興亡、匹夫有責、況青年學子乎、而吾處今日邪說橫行、名教淪亡、紀綱掃地、道德墜落、正孟子所謂上無禮下無學、然而學生之責任有兩種、一道德之責任、一法律之責任、道德責任者師道德之補救、故曰物有本末、事有始終、昔者齊家治國平天下、皆以修身爲本、吾人可知道德責任亦分二種、一自治、一治人、學生在校、學品進行之遲速、及其優劣、則全視自己自治能力之厚薄而異、孟子曰、人皆可以爲堯舜、此勉人自治之謂也、吾人之一身既能自治、而始能治人、孔子曰、已欲立、而立人、已欲達、而達人、此乃治人之謂也、法律之責任者、即強制之責任、而道德責任、可盡不可盡、全屬自己良心之制裁、然而法律責任、則不可不盡、全受國家之支配、然而法律責任亦可分爲二種、一學校規則、一國家法律、學校規則者、所以增進全體學生之福利、維持學校之秩序也、國家法律者、以維持國家地方人民之治安、而所治非一人也、吾人在校讀書、應一面遵守校規之責任、一面遵守國家法律之責任也

邀友人賞月啓

(鳳城縣省立二師附小高二年級生于兆奎)

某某同硯兄閣下、敬啓者、自分袂以來、不覺數旬、轉瞬之間、已屆中秋之佳節、語云、春秋多佳日、然春秋佳日固多、春之佳日、莫過淸明、秋之佳日、莫過中秋、而中秋尤以月夕爲最、每當良夕、騷客騷人、或捲簾閒眺、或煮酒聯吟、洵一歲中之良夜也、望兄前來、該夕則主賓相得、南樓庾亮、當年老友無情、嘆人生幾何、趁此良夕美景、借茲大塊文章、惟望兄速來、是弟所盼、特此敬請刻安

弟某某手啓

老刀牌香烟

君能連服生殖靈一冬 至少延長壽命二十年

購時注意 謹防假冒

生殖靈是蓋世無雙冬令補品大王
生殖靈是最高威權返老還少神藥
生殖靈是治愈四百七十萬人聖劑

新婦減價運動奇聞

東方社達馬斯加函云、婚姻之起源、進化於掠奪、婚姻經過買賣結婚、專制結婚、所謂文明結婚、此各國之通例也、而進化希利亞、則以金錢相饋、若干國、至今仍有買賣新婦之制度、欲結婚者、必以金錢爲聘禮、其女爲奇貨可居、新婦之市價、今非二三百金、於是新婦者、多以米珠薪桂、十倍昔日、身無長物者、不能致金、獨身主義、莫辦之數、年逾不惑、仍未結婚、國民者、不僅觀此現象、會爲生減價運動大會、之新婦聘禮全成、以便有情人結婚、致團結抵制高價聘禮、男子方面已結婚之、老還童「生殖靈」新藥、死決不結重婚云

法國姊妹飛行家之競爭

巴黎函云、孔斯上尉與路普禮上尉同爲法國負盛名之飛行家、曾於東京間界一週飛行、以六日二十小時、完成巴黎東京間之飛行、二人既名聞世界、其後孔斯之妹、亦揚言將於世界一週飛行、以與其兄相競、飛人之發表、競爭之新記錄、一時轟動世界、其後有知其妹飛行新技者、殖靈一補品之服、人成功之異、茶會之時、經過美國各地、歡迎者極多、巴黎各界開會歡迎云

外埠經售

江省中西藥房 江省德泰盛 奉天大成藥房 奉天五洲藥房 長春興亞藥房 長春泰和祥 海倫錦和盛 海倫入德長 金州老德記 延吉全泰恒 扶餘慶昌福
商江泰華西藥房 濟江益和藥房 大連華西藥房 大連德記西棧 大連廣生堂 三性同益和 安達中西藥房 洮南德慶仁 雙城華西藥房 綏化同泰福
富錦永濟醫院 拜泉和盛記 巴彥書局 綏化錦合隆 大石橋長生宏 呼蘭德慶長 克山德興祥 普蘭店康德記 農安瑞興隆 瓦房店康德記 黑河實興隆

返老還童 德國新藥 生殖靈

遼東總經理 美商三德洋行 (總行設在上海)

發明 區別 主治 效驗 價格

生殖靈乃德國政府實驗監製之世界唯一藥品也 故藥極大 史坦那醫學博士發明 萬試萬靈

男子不可服女用藥品 女子不可服男用藥品 因同一生殖靈 而分男用女用 各有各長 品性質不同 幸勿誤服

老翁服 回復青春 老婦服 返少姙娠 生殖器衰弱者服 絕大強壯 主治返老還少 陽萎早洩 遺精 精液減少 神精衰弱 精缺之症 生殖器發育不全 身體虛弱 早老 老衰 視力減退 腦力衰弱 女子月經不調 經痛 經少 姓慾減退 乳房發育不全 不姙症 脫髮 顏面早衰

此藥既為男女生殖力改進秘寶 故無論老少四時均可安心服之 惟於冬日常服 尤為合宜 而易見功 實可名之為冬令補品大王

男用女用生殖靈價值相同 每盒售上海大洋七元正 每料售上海大洋念八元 外埠通信函購 貨款先惠 郵費在內

大連分行 浪速町二丁目七十番地
哈爾濱分行 道外正陽八道街口
奉天分行 大西邊門外二經路口

凡東三省境內所售生殖靈其外包玻璃紙上均有此紅色商標

市多假冒 購者謹防

各埠代理

江省南大街中大號內 三德洋行經理處
長春北門外中西藥房內 三德洋行經理處
吉林糧米行五洲藥房內 三德洋行經理處
營口二道街中西藥房內 三德洋行經理處
安東道署街瑞泰祥內 三德洋行經理處

奉送

印章不費分文

最新出版精美絕倫「返老還少金面奇書」內載中外驚奇新聞 近代才媛玉影 名貴雅致 興趣無窮 閱後增長秘訣 保管強健身體 來函向連奉哈分行索取 請蓋

長江後浪推前浪 世上舊人換新人

這衰老病死無論何人皆不能逃惟有！連服青春腺兩個月可延長壽命二十年

返老還童 青春腺 裝在眞空管中

●青春腺之聲價 返老還童 恢復青春 男女生殖器病聖藥 青春腺乃德國醫界泰斗施泰乃哈博士最新發明 轟動全球之靈藥也 各國醫學博士贊許有效 復經中國政府註冊化驗 認爲有效 特許專賣 故效力最大 萬試萬靈 本藥用四個眞空玻璃管裝貯 以免受空氣變化 減少藥力 內附鎳鋰一個 臨服將管鋸開 凡無眞空管裝貯者 皆假冒 其藥經空氣化 藥力更失

●青春腺之治症 青春腺藥片由青春腺之內分泌物集合而成 故於服藥無效之生殖器具神經衰弱症 及精力消耗 全身倦怠 作事厭倦 易感疲勞 不眠等 及生殖機能減退(早洩力起力退) 陽萎 性慾減退 性感缺乏 及發育不完全 新陳代謝機能衰頹症 心臟代償機能使調症 消耗性衰弱症 初老憔衰顏 女子經脈不調 過多過少 經脈閉止 不姙娠 小產子宮寒冷 赤白帶下 腹痛交接 快味缺乏 及卵巢發育不良 而不受孕者 更有特效

●青春腺之效力 青年服 強精健腦 生殖力增強 老年服 恢復青春 生殖能 生復活 老婦服 月經復至 還少姙娠

●青春腺之區別 男子不可服女用「青春腺」服則乳房澎大 變爲女性 女子不可男用「青春腺」服則髭鬚發生 變爲男性 購者指明以免錯服

德國新藥 返老還童 恢復青春 特效 男用 女用 青春腺

每盒服七天 實價大洋四元 吉黑區哈大洋五元 外埠函購請寄長春日本橋通七十二番地哈德洋行貨款先匯 郵費在內

德國新藥 政府實驗 特許專賣 青春腺總經理 上海 哈德洋行

警告 凡不用眞空管裝者即爲偽藥

分行 長春日本橋通七二番地 奉天小西門外路南番地

東三省代理處列下

奉天大成藥房 吉林中西藥房 安東瑞祥泰 四平街天德堂 奉天大德生藥房 吉林五洲藥房 營口中西藥房 奉天震泰報館 長春中西藥房 遼陽義和堂 旅順大德堂 奉天日站恒濟堂 長春法安藥房 安達義泰隆 金州志義成 大連同德藥房 江省德泰盛 洮南德慶仁 普蘭店康德記 大連華泰藥房 富錦永濟醫院 呼蘭 興恒 大連德記全棧 哈爾濱中西藥房 綏化錦合隆 海拉爾洪順堂 大連德記西棧 哈爾濱永德堂 海倫 合盛 開原站德祥厚 大連西崗康德記 大連永生藥房 金州康德記 皮口集義藥房 大連華西藥房 蓋平成 堂 金州天德藥房 城子疃集義藥房 大連同春堂 房店康德記 旅順益元堂 江省中西藥房 大連德 房 金州義仁東 旅順洋濟堂 當一堂

齒科
早川醫院
遷至西通電車道傍
營業所左邊第二家
電話三九七一番

新亞印務公司
大連市伏見町六八
電話三○二二番

先施公司
製造廠設香港廣州
馳名化粧香品
今又運到
醒腦花露水 開胃果子粉 爽身蘭花露 嫩肌雪花香
艷容香蜜 美顏水粉 固齒牙盖 生髮香油 薔能香一殺拜
上等 百花香水 倚羅香水
採購諸君盍興乎來 批發格外克已此佈
營口先施化粧品分行啓

新式
福特汽車
批發各種汽車零件
膠皮帶及承接修理
總經理
奉天霹炮子墻西 盛長有限公司 日長電話一三七號
長春頭道溝日本橋 盛長有限公司 日長電話一一九二號

本廠自運上等紙料精製各式紅白名片暢銷有年遐邇皆當堪稱美價廉今復臨年在邇慶賀新春將到名片乃有代表本人之資格選擇尤當復重欲用合格之品請向本號購之自知如願以償也
華商 天德信支店
大連市監部通一二二番地 電話七三八八番

GRAHAM-PAIGE

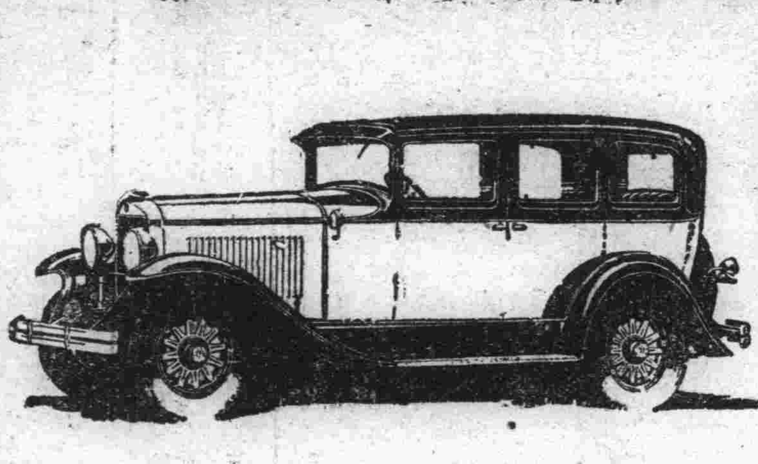

培濟牌汽車在美國享有最高之名譽所有機器之構造及外觀之改進爲美國各汽車廠之先進頃又精心研究創製最新式之乘車非特機器上有特別之改良即外觀亦復特別新穎而價格之低廉又出人意外如蒙賜顧竭誠歡迎
奉天 多小公司 營業部啓
電話二一二五 一五六二

久咳爲癆實在可怕

清痰保肺丸之特效
一治憂悉肺癆之咳●一治夜不安眠之咳●一治喉痛聲嘶之咳
一治天將時疫之咳●一治四時感冒之咳●一治喉癢虛寒之咳
一治胸痛脊痛之咳●一治老人虛弱之咳●一治胎前產後之咳
一治酒色爲患之咳●一治氣管發炎之咳●一治咯血癆傷之咳
一切日咳、夜咳、連聲咳、單聲咳、白痰咳、黑痰咳、無痰咳、唾血咳、破金咳、朝熱盜汗咳、心跳氣喘咳、雖最日久之纏綿咳症服之無不應驗如響是誠爲肺病之良藥也（價目每盒現大洋壹元）
各省各埠各大藥房均有代理設無購買將款寄交本房
總發行營口西街義興成餘記大藥房

營口東大街
泰順增綢緞呢絨店
新到大宗時貨價格低廉 百貨俱全
各界光臨惠顧無任歡迎
電話六一○一番

大連
德泰公紬緞莊廣告
（定價劃一）新到各種皮襖以及狐貉貂獺皮張等類並由滬杭到來綾羅新綺綢緞歐美呢絨毡毯化粧品類一概俱全價格從廉請駕惠顧不勝歡迎
大連浪速町七九番 電話七三九九番
支店 浪速町 電話三八二二番 德泰公棧

諸君看 德泰號 新到粗細地道皮貨定價賤並由滬杭運來細軟綾綢艷麗花素閃緞歐美呢絨色色新鮮男女大氅綿夾俱全定價一律無二分外破格低廉請諸君惠然肯來便知決非虛言
開設大連奧町五五番地 門市電話長五二八二 批發電話七四四五

每枝雪茄上端刺有針點美女頭及箱外下端印有西文MANILA小呂宋字樣方是眞貨惠顧諸君請細認之
眞正小呂宋老美女雪茄烟
吸之功能 順氣化痰 開胃寬胸 祛穢避疫 益人身心
奉天營口 總經理 恒昌德
日站浪速通 東海關西 電話一三八九 三四二號

外埠廣告
香港代理店
啓者敝號創設香港已歷四十餘載專辦各埠客事代理出入口船務及代客買賣貨物所有中國南北各省出產及歐美各國貨品來港者均能經售而出口均能代辦凡蒙關顧無論事之多寡一律歡迎舊承垂愛之家固所洞悉惟恐新擬來港辦貨或發貨來港消售者無從問津故特刊此奉聞倘蒙不棄新即電函示知定必妥爲經理以報盛情敝在青島並會設有支店亦係專辦客事買賣糧石以及土產雜貨等類均稱熟手如有所委仰祈直接函達青島莘縣路義泰豐號必能妥爲代辦專此佈聞
永樂西街門牌一百五十六號
香港 義泰棧披露
大東北電局掛號零一一

外出歸來
勿忘敷用如意膏于手臉因朔風凜冽爆折堪虞而如意膏衛膚之功神效無比不特可使皮膚柔潤燥裂無憂即對于種瘡瘍亦極治療之神效
謂予不信試用便知

「直隸灤平周警之君云前購如意膏兩盒爲行方便施送他人見其療膚之功眞有藥到病除之效」
如意膏各藥房均有出售或直郵票大洋六角至上海江西路六十號韋廉士醫生藥局原班郵奉一匣郵力在內

但苟所積者而爲腐穀豈可防飢所養者如係弱兒詎堪防老故積穀必擇其顆粒精良養兒必期其身心壯健夫然後方可賴以防飢藉以防老也然而少年之體質未盡强或因素秉虛弱之遺傳而先天不足或因起居不節之遺悞而後天失調凡諸缺陷爲父母晚年計爲子孫前途計爲社會國家發達計均應服用韋廉士紅色補丸俾其神與體力足以應付其所爲方不負彼高堂鞠育勞也

我子近纔由華到此

南洋吡叻拿乞鎭遠東公司吳勁柱君蓋深知此道者也吳君之言曰『鄙人經營礦業于拿乞鎭有年矣長兒田祥次兒瑞祥近亦由華來此詎兩兒身體均甚虛弱面黃肌瘦志氣衰頹予但投以韋廉士醫生紅色補丸不久即恢復其康健活潑其精神予以爲該丸眞補血補腦之無上神品故三兒在華亦已囑其服用矣』不錯誠爲吳君所言韋廉士醫生紅色補丸乃天下馳名補血補腦之聖藥其功無分年齡性別凡患血薄氣衰少年斲喪消化不良瘋濕骨痛咳嗽痰喘腦力衰殘以及婦科各症無不奏效如神
價目每一瓶一元五角 每六瓶八元 遠東總發行上海江西路六十號韋廉士醫生藥局
各藥房均有出售或直向本局郵購郵力不取郵票收用
韋廉士大醫生 DR WILLIAMS' PINK PILLS FOR PALE PEOPLE 紅色補丸

▲須有强健父母
▲方有强健子女

世有强健之父母．然後有强健之子女．設爲父母者．因腎部虛弱．以致常患骨痛腰痠．遺精便濁等病．每多嗣續無望．即幸而得之．其不羸弱夭折者．幾何哉．是補腎健身．爲父母之天職．

第威德補腎丸
專治 腰痠背痛 風濕骨痛 筋骨疼痛 遺精便濁 以及一切便溺症等
▲各大藥房均有出售
東三省獨家經理 營口 源來盛洋行

生乳良藥
人造乳
此爲下奶粉名日人造乳連服兩瓶後母子不份乳每瓶定價現洋一元各埠藥店均有經售
奉天 永年西藥房發行

滿洲報星期副刊

發行所 滿洲報社
大連市山縣通一四二番地

中國法律的起源(下)

(楊鴻烈)

柳宗元封建論：「……生人之初……與萬物皆生、草木榛榛、鹿豕狉(犬旁)狉、人不能搏噬而且無毛羽、莫克自奉自衞、荀卿有言、必將假物以爲用者也、夫假物者必爭、爭而不已、必就其能斷曲直者而聽命焉、其智而明者、所伏必衆、告之以直而不改必痛楚之而後畏、由是君長刑政生焉……」符也說：「交爲而爭、睽焉而鬪、力大者撟、齒利者齧、爪剛者決、群衆者軋、兵良者殺、披披藉藉、草野塗血、然後彊有力者出而治之……」司馬光稽古錄：「惟天生民、有欲無主乃亂、必立聰明之君長以司牧之、何謂司牧者民不足於衣食、則能養之、衣食足矣、或不知禮義相侵漁、則能教之、教之備矣、或頑嚚不從則能威之、由是民愛之如父母、仰之如日月、信之如四時、畏之如雷霆、莫不悅從推而尊之……」(卷之一)

現在從古代龜甲獸骨鐘鼎文字以研究法律的演進、我們在前面已徵引過許多合理的說法、知道上古是遊牧時代、部落很多、時有爭鬪、只要看商承祚類次羅振玉考釋的殷虛文字類編裡就有：□□第十二(戈)全爲象形第五(象鏑鏃栝之形)□第五(爲張弓注矢、形或左向、或右向)□第十二(車、象從前後視形、或有貊、或有蹏)、由這許多字可推想那時戰鬪頗是頻繁、至於防止爭鬪而起的刑法又是怎麼樣的情形呢、章炳麟文錄古官制發源於法吏說頗有幾句極中肯綮的話「……法吏未置以前、已先有戰爭矣、軍容國容、既不理拆則以將校分部其民、其遺迹存於周世者、傳曰官之師旅……及軍事既解、將校各歸其部、法吏獨不廢、名曰士師、徵之春秋、凡言尉者皆軍官也、及秦而國家司法之吏、亦曰廷尉、此因軍尉而移之國中者也……」上古司法的狀況、可能現存的甲骨金文「古」「留」「家」的形體推想一班、說文刑法也、平之如水、從水：廌所以觸不直者去之、從廌去、廌、解廌獸也、似牛一角、古者決訟、令觸不直者、象形也：」孫詒讓名原上象形原始第三：「說文(廌部)廌、獸也、似牛一角、象形從豸省、金文孟鼎法字作口、(說文廌部法」從水以廌去)●師虎敦作口、叔帶鬲廌字作口、(說文廌從廌艸)陳侯因資敦作口、所以廌形雖道異而皆從犢目形、惟師酉敦法字作口、偏旁與篆略相近、而目形亦尚可辨、並足互證」●乾隆的說法字從廌從去、用廌獸斷獄、實在初民狀態、不信且看看今日澳非洲的蠻人依然是個樣子古代是部落生活、共產社會所有權制度未確立、婚姻又從習慣、所以民事方面的訴訟大概很少所有都是刑事訴訟試看易象傳說：「利用刑人以正法也」(蒙卦)就是好證即如歐洲紀元前四百十年羅馬人制定的十二銅標法、所規定的不外公罪私罪未嘗涉民事、可知法律的發達在歐洲也是刑事先於民事古代刑法據說是漢族法苗族的、呂刑：「苗民勿用靈制以刑、惟作五虐之刑曰法殺戮無辜、爰始淫爲劓、刵椓黥」這話眞確與否雖不可知、我們在目從時代較晚且「信而可徵」的殷朝說起

刑名　章炳麟到漢微言：「……商律刑名法例最具、是以其言閎括、可以行遠……」●文錄說刑名：荀子曰、刑名從商」●古文義近、區類以長、不更制字、獨刑名語有文質現以科學方法分列如左、徒刑——從殷虛文字類篇裡可以考查出來的是：「㚔」字從手持索以拘罪人、第十一「執」字、象刑具之形、有罪而執之、待問篇第四圉字：罪人入獄而猶拷之形、待問篇第六

身體刑：「劓」字說文解字……劓、刑鼻也、從刀鼻聲、或從鼻作劓」此作□、與說文或作合、自即鼻之初字也、第四

生命刑……「殺」字□說文解字：殺、戮也、從殳杀聲」一古字作、□□□□□文作此與古文第三字相似、從□與古金文者老字所之□始是一字、□象血滴形、第三章炳麟說刑名……「留」者、殺也：閹者、經繆殺也、關常人因聲以制「殺」戮亦殺也擅之法吏「殊」者、斷頭也、關常人因聲以制「誅」……「誅」者討也、擅之法吏、「殆」之枯也傑其□張之謂之古(歹旁)關常人因聲以制「辜」者罪也、擅之法吏……」

刑之執行古代已有監獄、所以甲骨文有「囚」字說文解字「囚、繫也、從人在口中」卜辭之井□皆象囚閾之形而納人其中、第六

商朝是以河南爲中心的民族海自成湯以前、絕無事實、史記殷本紀不過根據世本書「世次而已、故關於法律方面的智識除掉能夠從甲骨文字裡鉤稽出以上數點外其他有可靠的史料、實在沒有、如長發一詩、有說：「有娀方將、帝立子生商」乃將初民神權思想、以己族爲上帝所建立、此外還有商頌經王國維先生在樂詩考略說商頌□的考定、斷爲西周中葉宋人所作、但史記卻以爲是宋襄公時的詩魏源詩古微也因魯頌閟宮有一荊舒是懲及商頌殷武有「奮伐荊楚」之說、所以說召陵之師、爲中夏攘楚第一舉、故魯僖宋襄歸侈厥績、各作頌詩、薦之宗廟」錢玄同先生也疑商頌文筆非常之暢達、實在不像東周以前的作品、這樣看來、殷朝情形是很渺昧的、無怪近年發見澠池石器時代文化的安特森說商代猶是石器時代的晚期(新石器時代)就是能於甲骨文斷片裡頭的卜辭構成有系統的說明、如羅振玉殷虛書契考釋、也祇詳於「都邑」「帝王」「人名」「地名」於法律則闕焉不講、王國維先生的著述內容、多數也是如此、民法承繼、王國維先生的殷周制度論(觀堂集林卷第十)關於殷周代的承繼法有一大發明、即商之繼統法、以弟及爲主、而以子繼輔之、無弟然後傳子自成湯至於帝辛三十帝中、以弟繼兄者凡十四帝(外中壬丙大庚雍巳大戊內壬河亶甲沃甲南庚盤庚小辛小乙祖甲中丁祖辛武丁祖庚廩辛武乙)……故商人祀其先王兄弟之禮、即先王兄弟之未立者其禮亦同、是未嘗有嫡庶之別也、此不獨王朝之制、諸侯以下亦然(下略)

蔣介石偕宋美齡杭(A)　在靈隱寺午餐後攝影圖中(一)蔣氏(二)宋美齡(三)前浙省院院長蘇建玄(四)蘇氏之夫人(五)蔣伯誠(六)周象賢(七)靈隱寺知客鶴雲(八)周駿彥

學佛之利益

(王小純)

吾人肉身爲煩惱所逼束、以病死爲止極、實如惡夢、非有可樂、以眼光短小之故、意生死爲不可逃之天、終於聽其自然、儕比蠓蠛、非不厭死而樂生、竟亦俛首而聽命、小機小智或以煉餌修仙冀如五十步百步、似由地上綿力無還曠爾、下劣爲人或中訶生無所始死歸斷滅、蠢瀰牛家是可勿論、若自負有性靈、知身無常、則當務之急厭維此生死大事矣吾儕生生流轉、百萬桑滄弗能自已、其間固有智者早發出世心、經過若干苦行而探求源頭、看清吾人走到生死輪中之第一歧路、萬象機關一時在手、於是此出籠之鳥時歸籠伴、救其友朋、乃籠中可憐之鳥左顧食盂、右顧飯盎、恐彼蒼林錦幃間無立足生活處、戀戀樊籠而不敢出、噫乎籠中獸鳥爲誰、則辮身名利之吾儕是矣、籠外悲鳴者誰、則諸佛菩薩是矣釋迦大聖八千往返說法渡人超凡解脫者無量數、今去聖三千年、幸遺辦猶在、喜此人身巧近籠隙、苟信彼智鳥所說、一回頭即躍出籠外、任汝飛翔矣

余性拙鄙、見物非金鐵成者每弗願畜、憂其壞滅也、即新物如見其破弊、縱知金鐵成者亦終破滅、且先我而死者年不過七八十、設余亦難逃此厄、屆時欲留往此身而不得矣危則並此身而不顧著世上種習身所獲、余亦捨而弗視、決計從彼籠外之智鳥逝耳、故於籠中嚙傺之聲最不忍聽、而傾耳於智鳥苦空無常無我之妙義、彼智鳥何云乎、則可四諦概之、曰苦諦集諦滅諦道諦、欲救此苦因、當告此中苦、是爲苦諦、煩惱大火坑、必所因起是爲集諦、知苦之根、抉其根株、斷其因集、而苦可出矣、眞空妙莊嚴、寂寂守天常、是爲滅諦、萬法一心生渾然無二相、是爲道諦、法界流出、還歸法界、本然所生、亦不可滅、如如盛德、蓋若是耳、教亦多術、宗乘萬般、十二部經、可得復按能入之門、惟在誠信、要知大聖所說智周沙界、吾輩但當性命依托、學他先覺、若以顚倒之見、妄測高深、肆爲譏謗、希光自奈無損日月之明、徒斷解脫善根、則於可惜也(未完)

相對的貞操

（愼生）

在我們這各種制度日漸變動或推翻的國度裏、鬧得最兇而最惹人注意的可算是男女間的一切問題了、幾千年以來男女間的不平等、在習慣成自然的情形上、忽然起了劇烈的變化、怎麼不叫人奇異、由奇異而注意、那自在情理之中

貞操問題、在男女間的問題之中、可說是最重要的一個、因為我們中國對於貞操這件事、在女的方面、總是以極嚴刻的眼光看牠、他們以為女子們對於男子、一定要將一不二、假使他死了、她是不該再嫁——似乎是不能再嫁的——如果她要去改嫁、人們就都認為那是不名譽的、儘可以藐視她、甚至於不以人類齒她、俗語說「餓死事小、失節事大」就是一個明證、既有了以上的情形、那具有虛榮心、無知識和判斷力的女子們、就甘心樂意的連那最不合情理的望門守寡的無聊事、都願意去幹、她還以為那是了不得的尊榮、毫不想為一個不相識的男子死了、她就跟着犧牲了一輩子的幸福、有的還要五花八門的找死路、要立刻地去追隨她的未婚夫於地下以博得人們說一句貞女或烈女的讚語、唉、天下居然有這種現象發生！至於那已嫁的婦人、因死夫而殉節、去做烈婦、那是尤不出奇了、這兩種現象、在現在雖不多見、而那種風氣、總是長覊繞於人們的腦經裏、所以稍為顧全體面的人家、孀婦總不肯再醮的、而那些卑鄙污濁見神見鬼踰墻鑽穴隙的事在她們那環境中、自然是數見不鮮了、於是一般人就說他們的家門、怎麼的不潔淨、某一個寡婦怎麼樣、某一個寡婦又是怎麼樣、於是譏笑鄉里、貽醜衆人、那是何苦來呢？而且在那是窮鄉僻壤文化不到交通不便的地方、仍舊是未能免去那種種的陋習、這是多麼可憐而可恨的一件事！人的感情 似乎是一種不可思議的東西、所以甘為情死的人、他的死是不勉強的、因為他是殉情、並不含有任何作用的、比方夫婦之間感情到濃厚的時候、比方她們之中有一個死了、那一個就覺得天地間一切的一切、都無可顧戀的地方、於是就甘死如飴的躲開這人世、去實行他心理想的狀況也是免掉了那不能忍的煩惱或者他不就死、因為那個死的緣故、以致他失意、灰心而寧願鰥居或守寡、因為他們是世界上惟一的愛、我們是不應該去干涉他、我認為那是合於道德的、用不着第三者操心的

在事實上女子是那樣、而男子則於三妻之外、還要做出私姘嫖妓種種背乎人情的事實、人們對之以為那是應有的、恬然處之而不以為怪那又何況於鰥夫再娶呢？那種現象、那種心理、怎麼是所謂理智動物為萬物之靈的人所具有的呢？唉、奇怪傷心！

一個人之所以異於禽獸者就是因為有思想有理性、那一個人是那樣的對他、而他對於她又是那樣、這樣地不合情理的禮教、怎麼就會延長到現在、唉、可憐的女子可恨的舊禮教

大凡一個人同一個人的感情、都是有相當的關係的就是他要對他八兩、他一定也要對他半斤、縱是有過和不及的地方、那總不會相差不遠、而我們中國的貞操問題、男女兩方簡直是各走極端荒謬絕倫了、一般人們所謂的解放婦女、她們就矯枉過正、不知道男子那樣的無顧忌胡鬧為可恥、就說男的能那樣、我們女的又何會不可以那樣的呢？於是就極意的去模仿他、自己也大大的亂作胡為、並且很自詡的當自命為女中的先知先覺、她是有勇氣的、她是懂得男女平等的、她是不讓步於男子的、唔、姊妹們、那是大錯而特錯的呵、我們要知道、男子們之所以胡鬧、實在也是受了舊禮教之毒、因為一個人是有一個人的人格的、並且也有他自己的貞操——貞操的意思、就是眞正的操守之謂——豈可以因時俗的不忌諱、自己便沒有主張去判斷一切而跟着去亂擾一氣看他們簡直就是不像人、是禽獸、是昆虫、或者還不如牠們、因為他沒有意識、不配作一個萬物之靈的「人」人之所以稱為萬物之靈的他們是應該有他們的程度、絕對不能和禽獸昆虫並比的至於婚姻那件事、自然是人生的第一大問題、以前那種買賣式的婚姻、固然是不對而現在這樣地馬馬虎虎（指大多數而言）的結合也是不該、寶寶式的婚姻、牠是痛命運的、所以往往弄出許多的慘劇來、他倆家庭間的苦惱、這是非筆墨所能形容的現在一般所謂自由結婚的、他們簡直是要把戲、他和她一相見、就是卿卿我我、愛情高到沸點以上、他們就藉口說「戀愛是神聖的」因此就結婚吧、結了婚、不到幾個月至多不過一兩年、他們遇見了一點不合適的地方、這可就鬧開了、既然鬧開、就離婚吧、因為他們結的容易所以離了也不是難事、既離婚以後、各人就又去覓他的所謂相當的伴侶、於是又如前的再去結婚、結婚後不合適就再離婚、像那樣的離而合、合而離的亂個沒了、社會上的秩序還有安寧的一天麼、這種現象要是不去想法子根本的改革牠一下、我們中國將來只有坐視滅亡了、由以上的情形看來、貞操問題婚姻問題怎樣才會合適呢、我想、只要是個人——無論他是男或女——對於貞操婚姻：問題、自己總應該有一種道德心自重心責任心兩性的結合、第一要素自然是以彼此有了相當的愛情為標準、而他們在結婚之前對於雙方、總要有長時期的考察、關於他或她的性情道德學問以及人格各方面是如何、而自己的性情道德學問各方面又如何、時間不妨其長久、考察不嫌其細密、種種方面、顧慮周全、等到愛情成熟、自然是要結婚的、既結了婚、因為他們的性情道德學問都相當、彼此已有了許久的認識、他們的反目、吵架、自然不會有、就是有也不過是一時的、偶爾的、非絕對的他們的決裂恐怕也只是絕無僅有億萬中之一二、似乎是不至於有的、那末、男子的宿娼嫖妓、女子的鑽穴踰墻的事情、那裏還會發生？我想就是刀拿在手裏、逼他——或她——去做——他或她也是不肯的、即使出人意外、有了一兩樁那樣的事實、那也可算是例外之例外那是不在情理之中的事、那種的貞操才是眞的、並不是矯情作出來的、純是不期然而然的發生、是相對的而不是片面的、這樣的結合、是道德的而不是卑鄙的這種家庭的組織、社會的成立、才可算是文明而高尚例、

◇……明仇十洲仕女圖……◇

廣西之土人

上板猺女子盛服往戚家賀喜苗人之少婦黎明
下自山中擔草歸家飼其家畜

寫實小說 舊夢（二）

（瘦綠生）

他又默默地思想到自己身上、他以為當他這箇年紀、正可比遙望的春景、滿目嫩綠茸茸、多們可愛然而一旦露冷霜寒遍黃花的時節、正好如人們年華已老徒傷老大了、沉靜的一想少年的光陰、轉眼是過去了、前途啊、多們可怕、靑年的朋友們、可不努力奮鬬？

作者現在乘他大發牢騷時、且行敘敘他的家世、他姓金名周人、正是我這部「舊夢」的主人翁、他這次背井離鄉、在他們鄉中父老們、全評論着他說：「這小子眞想不開、憑着他承受他伯父那些產業、安安分分地也滿夠一輩子享用的呀——尤何苦出去嘗試那些酸辣湯兒呢、這不是太想不開嗎」

然而在他有時聽了、卻大不為然、他以為「人生貴要自立」他有時曾向他們同志的說：「就論到小子的家庭說罷、小子的伯父他從來就不喜歡株守家園、曾記得他有位姓吳的明友、和他很是莫逆的、後來經這位朋友的推重、竟任某煤礦的要職、家境既已寬裕、名望亦已日隆、並聞他老人家半生潦倒到處奔波、像那遊子的苦衷、可謂飽嘗殆盡、你想著像他老人家、要是株守家園、還能獲這結種果嗎再論到小子說罷自從他老人家去世、我就承受這份遺產、在當時的親鄉們、也有羨慕的、也有垂涎的可是人以為榮、我以為恥、因為一箇青年的人不能自立、還依賴先人的庇蔭、雖是一生吃着不盡、未免為有識者所譏笑、所以我這番遠行的決心、正是想步先人的後塵哩」

但是前途茫茫、來日方長、所可慨者、亦不知？能否立身行志、以期無負此生否？噫！噫……

似箭般的火車、匆匆前行、周人在這八小時裡、祇以煩悶的心緒、於不知不覺中已走過了六百餘里的路程、他一時的、恍惚聽得有喊蘇家屯的、但是這種聲很、向來是吞吞吐々不甚眞切的、在作者想若不是周人聽着撫順換車這四箇字、他也就坐過站了

周人下車時已八句鐘了、暮色蒼茫已不辨路徑、幸與舊雨孫君相遇、並偕他吃了頓晚飯、飯後又將周人安置在他的賣店裡住着、論周人和孫君本係同鄉、他們的先父又是忘形的老友、周人住在這裡、當然是歡迎不暇的了、再說孫君的先父、曾任炭山裡辦理工程事宜、並設有賣店一所、專供給工人日用物品、所說孫君的賣店、正是他由他父親手中接授來的哩

在賣店的東間、另闢有小客廳、廳裏並放有許多的報紙、孫君除每日敲牌外、便無何事事、有時便在這裡閱報消遣、他自從周人來了、已是無獨有偶牌也不敲了、成天的和周人聚在這裡、談些學識和故鄉風景什嗎的、很是情投意合、在周人既感激他一番盛情、在孫君也很喜歡得着一箇伴侶呢

戲劇與社會之關係

（孤山）

小說、詩詞、謌賦、能引起人生的快樂、興奮或悲哀、這些東西與社會的好壞、都有相關、社會好的時候、藝術是努力衝鋒、而使社會進步的、決不能使社會安然自在、聽其自便、社會壞的時候、一方批評社會而將社會的醜態、完全表現出來、社會一般人知道社會的罪惡而來改革、但是改革的前途、不是一般人民所能知道的、假使沒有人來指識出路途來、那麼人民就無所適從、豈不成盲人騎瞎馬、愈

都走盡精了嗎、所以當着這個時期、藝術必須站在革命的戰線上、扑倒社會的一切醜態和罪惡、而創造社會、再站在社會的前面、而領導社會前進

前一段所說的這些東西、與社會有偉大的關係、社會上一時一刻不能缺少的、然而這祇是一部分知識階級所能領會、而不是一般平民所能享受的要想一般人民全要知道、必須變爲講演或劇的直接方法 能與民衆發生直接關係、而又易惹起民衆的注意力沒過於戲劇的、因爲戲劇能夠滿足人的好奇心而一般人在工作消暇的時候又可以作爲消遣品、所以戲劇與社會的關係甚爲重要、但是戲劇、可分爲新劇與舊劇、如二簧高腔之類、聲調固然是幽美、平派也不爲不佳然而此種劇不過爲人們的消遣娛樂、於社會上沒有多人價值、不能批評社會、不能表現人生、不能領導社會、使着社會前進、僅能使人們仿效古人之行爲、決沒有革命的性質、因此薰陶漸染、使社會上的人被舊禮教包圍着況且社會是日日進步的、拿古來的東西放在現在的社會上未免是不適於世情、新劇是表現現代的人生、如何的快樂、悲哀、苦痛、社會的不良或美善、而加之以批評是寫有革命思想的、尤其是話劇能夠使一般人看得清楚聽分明、最能惹起人的興奮快樂、和悲哀、新劇既然在社會上有這樣大的功效、所以我們更當加意的研究、據我自己的意見、作劇本的人要對於劇中的人物、有重大的作用、去此一人、此劇本就不能成、插入一人、則顯累多、劇情要深刻複雜、話詞特簡單而淺近、以一般平民可以看得明白爲限、演員態度與表情要自然、說白要清楚、聲音的輕重、大小高低、快慢、發聲、收音、喜、怒、哀、樂、全要合乎社會一般人的心裏、以上種種動作、必需有充分的練習不能有美滿效果、稍有眉目再請人加以批評、一舉一動完全是自然而不苟且、到了這種程度、這才是戲劇的成功

歐洲大寒中之氷天雪地（三）

女體育家仍出裸四肢而戲於氷雪中一似不覺寒冷者

非列賓本年華會花后近影（仕）

花后選出後之盛裝

上月五日花后赴岷埠僑商李清泉之宴會與商工次長穆藕初並坐

我國之盲啞教育問題

（粒民）

（一）推廣盲啞教育爲完成全民教育之事業

天之生材、必有所用、彼耳聾目瞽之同胞、豈長爲天下棄材耶、徒以國家教養無方致社會不克蒙其澤耳、東西各教育先進國家之兒童教育成人教育、固推廣不遺餘力即對於盲啞教育、亦提倡廣有止境、蓋自全民教育之意義言之、國家之設施教育、本不能以教化一般五官全具之國民爲已足、必須擴充教育之職能、及於全部社會、不論何人均可沾現代文化之惠、國家社會之前途、然後乃日有進步、最近如美利堅之全民教育政策、對於跛足之兵士、均授以適當之職業訓練、俾能自食其力、他如十二萬盲人中、受教育者、有五千六百人、二十萬耳聾中、受特殊教育者、有一萬五千人、殘廢者多而利用者少、此所以爲彼邦教育人士所急急注意而積極謀推廣者也

（二）我國盲啞教育之現狀

我國兒童教育、雖有三十年之歷史、然去普及之鵠的尙遠、成人教育之歷史、不過十年、今僅萌芽、發揮光大可俟諸異日、至盲啞之歷史雖較成人教育爲長、然校數不多、提倡不力、社會人士等閒視之、所以在我國教育界、殊無地位可言、我人試閉目思之可約略得其梗概焉二十餘年前、傅蘭雅者、美利堅產也、來華佈教、大振木鐸、有感於我國盲童之無教育、因於上海設立盲童學校、廣施敎化、成效卓著、開辦迄今、成材輩出、畢業生中之優秀者、前執約翰大學英文教鞭、備受學生歡迎其他常者、亦能從事手工業以自給、又煙台有聾啞學校一所、其畢業生之執業於上海商務印書館編譯所圖書部者、有五六人之多、治事勤敏、成績可觀、他如北平南通之聾啞學校、亦有相當成績、北平聾啞學校杜校長、近更率學生趙王二人、南下歷長江各埠以事宣傳、成效卓著、極受各地歡迎、於此可見盲啞教育非無成效可言也、惜以我國疆域之大、盲啞之衆、而設校以事教育者僅北平煙台上海南通數校而已、學生總數、不及三百、（最近南京特別市教育局爲宣傳盲啞教育之重要及謀盲啞教育之發展起見、決定舉行遊藝大會、以謀實現）若是之數、何異滄海一粟、欲事提倡、誠不容緩矣我國戶口調查、既略焉不詳人事登記、又付之闕如、故聾啞數目、一時極難斷定、據北平聾啞學校杜校長之推測、謂有四十萬人、（以余之見、美國之盲啞總達三十二萬人、我國人口四倍於美、恐有百萬以上）今者於短期內、欲望全國盲啞、悉受教育、皆具職業、自非有盲啞教育之具體方案不可、今將鄙人管見所及、述之於下

（三）中國盲啞教育之具體方案

實施盲啞教育之重要關鍵、首爲師資、次爲經費、今請先述師資辦法次述經費辦法盲啞學校之師資訓練、其責任當由教育部擔負、教育部之社會教育處、固明白規定職掌關於公民教育平民教育低能及殘廢者之教育也、我人欲事推廣盲啞教育自當以師資訓練、責諸中央、而各校教授盲啞、則期諸省縣市等、分途指作、推廣較易爲力、而人才集中、經費籌劃、又在在能兼籌並顧也、盲啞學校之師資訓練、當由國家設立盲啞師範學校一所集中訓練、校分盲啞兩科、入學程度、分甲乙兩種、甲種以師範本科高中師範科及高中畢業生之有教育經驗者乙種以縣立師範師範講習科初級中學校及同等學力等、甲種修業期二年乙種修業期五年、由教育部規定各省區名額、考取入校、（仿從前之高師辦法）修學期內、免其學膳宿費、且酌給津貼、所以若是優待者、無非欲令其能安心求學也

至於經費辦法、則師資訓練之經費、由中央負擔、上已言之、盲啞學校之經費、由省縣擔任之、各省區必須設立盲啞學校一所、凡縣市之盲啞總數在六百人以上者、亦須設立一所、其經費則一部分動用各省縣之擴充教育經費、一部分由學生繳納（貧苦者得由公家予以膳宿書籍、仿現在之苦兒院辦法）、一部分由私人捐助、（鄙人以爲特殊教育機關、可以接受私人捐款）、積極合作、不患不能普及也

（四）餘論

我國之盲人、自古以來、大多執算命賣卜之業以自存、欺世惑人非職業至爲可惻、當今革命軍統一全國、破除迷信、不容或緩、是以內政部有禁止算命賣卜等之舉、滬埠盲者、間有聯合反對之議、推其用意、非敢抗命、實以生計所迫、不得不爾、若輩年事已長者多、幼稚者少、我國民政府教育部內政部諸公、苟能明白規定辦法凡年事已長者、則送入各地救濟院及習藝所、或予以維持生命、或予以生活技能、雙方兼顧、庶免不教而誅之弊、至年事幼稚者、則當設立盲啞學校、授以知識技能積極進行、則發聾振瞶、我人可拭目俟之矣

十三歲之銀行總理

美國伊利諾伊洲富易敦市之拉塞爾君遜君僅十三歲即充任該州曦利富易敦糾尼亞銀行之總理想係世界惟一之少年銀行總理也

新書目錄

●新小說類

▲天　六洋五角五
▲回家　大洋四角四
▲潮　大洋九角九
▲月夜　大洋三角三
▲安慰　大洋五角
▲星空　大洋四角四
▲夜哭　大洋三角九
▲橄欖　大洋七角七
▲雪人　大洋一元一
▲堵蘇　大洋六角一
▲子　大洋七角五
▲路絲　大洋四角四
▲中秋月　大洋五角
▲雞肋集　大洋七角二
▲獄中記　大洋六角六
▲入伍後　大洋五角五
▲毛線襪　大洋七角七
▲光與熱　大洋一元一
▲浮士德　大洋五角五
▲北京乎　大洋一元一
▲嗚咽　大洋五角
▲犧牲者　大洋六角
▲拼命　五角
▲聯珠集　大洋四角
▲龍山夢痕　大洋四角四
▲上古的人　大洋三角
▲旅蜀日記　大洋六角六
▲日記九種　大洋八角三
▲山野掇拾　大洋九角九
▲友人之書　大洋九角三
▲一夜之愛　大洋二角二
▲憔悴的杯　大洋一元一
▲霸都亞納　大洋六角一
▲前輩先生　大洋六角六
▲白葉雜記　大洋五角
▲紫藤花下　大洋二角
▲山中雜記　大洋三角三
▲少女日記　大洋一元五角四
▲西山之雲　大洋四角四
▲飄渺的夢　大洋五角五

◎謹告　外埠函購郵費照書加價一計算中國郵票與日本郵票皆可通用但以三分者爲限特此聲明

大連沙河口大正通　**啓明書社**　電話九四二七番

聲明失地照

鄙人有坐落穆稜縣興隆溝熟地兩段一段東至分水西至周姓南至山根北至本地一段東至周子西至本地南至王姓北至李姓源領清字省照一張於民國八年因胡匪之亂將地照丟失除請縣署補領外無論中外國人拾獲概作無效特此登報聲明

穆稜縣興隆溝　尋敬德啓

股東辭退廣告

謹啓者茲爲公主嶺同義泰綢緞莊係鄙人與王恩九二人於民國十六年夏期合夥經營協力進行後因雙方意見時有離岐故鄙人不欲前途甘心辭退將原東本情願如數抽出所有關係完全脫離以後

同義泰綢緞莊

無論在何方面發生糾葛意外等事與鄙人絲毫無關恐未週知特登報聲明

鄙人　石品一謹啓

京奉 奉海 兩路聯運銜接列車

開列茲爲兩路旅客便利起見於京奉奉天城站與奉海奉天站特開旅客銜接列車專爲接運京奉奉海兩路來往旅客之用五零一次車五零二次車可使京奉路三次車之旅客接換奉海路之三次車使奉海路四次車旅客接換京奉路之四次車將各次車開到時刻列表廣告週知

車次	站名		時刻
五零一	京奉奉天城站	開	上午六點十分
	奉海奉天站	到	上午七點十分
五零二	奉海奉天站	開	下午五點四十分
	京奉奉天城站	到	下午六點
五零三	京奉奉天城站	開	下午四點十分
	奉海奉天站	到	下午四點卅分
五零四	奉海奉天站	開	上午十點四十分
	京奉奉天城站	到	上午八點

京奉鐵路管理局車務處廣告

爲通告事現爲適應本處需要擬招考書記五名英文打字員四名特將攷試簡章列左

一、資格　凡年在十八歲以上二十五歲以下曾在高級中學畢業或具有同等學力者得報考書記在高中畢業或專門打字班畢業及有同等學力者得報考英文打字員

二、報名手續　自通告之日起至三月八日止每日上午九時至十二時下午二時至五時攜帶四寸半身像片暨畢業證書或證明文件至三經路北口京奉鐵路管理局車務處報名

三、考試科目　書記攷國文暨書記　打字員考打字暨英文翻譯能速記者亦得報明加試

四、考試日期及地點　打字員於三月十日（星期日）上午十時在本局點名攷試書記於三月十一日（星期一）上午十時在大西關商業學校點名考試　其應用筆墨均由各生自備

五、待遇　取錄後即分別委派在本處各課暨外段服務打字員月給薪水三十五元書記月給薪水二十五元以上薪俸成績優良得酌爲提升

中華民國十八年二月十九日

連陞棧廣告

本棧此番開辦與前大不相同因爲擴充營業起見特租妥浪速町三號大樓壹座通共百有餘間寬敞潔淨異常男女客各有樓室招待週到方便飲食客商駕臨一試便知不謬也

大連市浪速町　電話七四六〇　本棧主人謹啓

振源長聲明聚東堂脫離

啓者鄙號股東關係於民國十一年在奉天日站合資開設錢莊所有股分立有花名合同每年所獲餘利隨年按身錢股分劈至民國十七年陰曆年底股東聚東堂因東夥意見不合無意經營遂邀集中人並股東執事清結賬目將伊所入錢股二份五厘應得餘利悉數抽出自民國十七年陰歷年底起鄙號即與聚東堂脫離關係聚東堂所遺之股二分五厘同時由舊股東補足嗣後振源長營業與聚東堂毫無關係除眼同中人立有字據各執一紙作證特用登報聲明以昭信守

奉天驛　振源長謹啓

聚東堂脫離振源長

股東啓事　啓者鄙人由民國十一年在奉天日站合資開設振源長錢莊營業至十七年年終因東夥意見不同已將聚東堂之財股二份伍厘清算完全撤出日後振源長之營業前途與聚東堂無涉故而登報聲明

聚東堂　馬錫九啓

張伯川書畫

書對聯四尺二元　五尺三元　中堂同　屏條四尺一元
山水中堂三尺八元　四尺十二元　長三尺寬一尺者每條四元
花卉照山水八折　先潤後墨　約日取件

收件處　北京琉璃廠澄懷閣淳菁閣倫池齋等各大書店　上海河南路九華堂厚記寶記朵雲軒等各大箋扇莊

通訊處　大連市大龍街十六番地啓化書社電話五〇三一番　大連市大龍街五十五番地本寓

特別大贈送

人人可用

樂仙膏聖藥

啓者本堂發行之「樂仙膏」馳名國內遠近皆知專貼男子腎虛腰腿疼痛四肢麻木多年白濁或婦女白帶子宮寒冷久不孕育乾血癆病腹有積塊小腹疼心口疼諸虛百損服百藥而無效者一貼此膏百發百中萬試萬靈輕者一張全愈最重者兩張除根定價每張大洋三元今逢本堂十週紀念大贈送僅收回藥本一元凡要者請掛號寄下現洋一元或金票一元哈大洋一元五角即寄上價值三元之膏藥一張此等機會幸勿失之也六元一張者只收二元

鐵嶺西關　仁術堂謹啓

發行人　西片朝三・編輯人　金念曾　印刷人　金慕韓